申報
第二萬四千七百零四號
發行人 陳景韓
今日本報叁大張
每份售國幣貳百元（外埠另加郵費）
地址 上海漢口路三○九號 電報掛號 六○七八 電話 二九三四四八二線
內政部登記證京警字第十一號 中華郵政特准掛號立券總包寄遞之報紙

憲草完成立法程序 呈送政府提交國大
立法院通過憲草修正案

〔本報南京廿二日電〕舉國注意之中華民國憲法草案修正案，廿二日晨經立院五委會聯席審查會議遵照中常會議決議案通過後，於午後二時半該院第四屆第四次臨時會議中一致無異議通過。開會多次辯論數日之憲草立法程序，遂告正式完成。該案廿三日可送國府再轉國大作爲制憲參考。立院今日全院會議，出席立委五十餘人，孫科主席，吳尚鷹報告上次會議議事錄及其他文件後，即開始討論憲草案。首由林彬報告五委會聯席會議審查中華民國憲法草案修正案經過對十三日十六日及今日之三次審查會議情形，與中常會補辦手續經過，報告甚詳。該案業經今晨聯席審查會議決遵照中常會決議案通過，提請大會公決。報告畢，吳雲鵬即起立發言，希望各民族應有之地位，在憲法中應有明文規定，俾予保障而符各民族一律平等之眞義。吳氏認院中對憲草若一字不改，即予通過，則最好能將此種意見附送國大。狄膺亦主將蒙古代表前次來立院請願時，所提請求由立院擬成書面意見，轉送國大。至此，各立委以該案業經審查會一字不改通過，本會中似不必再斤斤於內容之討論。陳紫楓建議將憲草案全案送交國大，由國大再作內容之修正。陳顧遠亦認對內容不必多談。乃由孫科以其低沉之語調，對審查經過作一總結，各立委亦各注意靜聽，會場空氣益見肅穆。孫氏首指出國府二十五年五月五日明令公佈之憲法草案，原名爲中華民國憲法草案，報章爲簡便將其省稱爲五五憲草，其實並非法定名稱，似應維持法定名稱爲宜，不應於括弧中加五五憲草修正案等字樣。關於吳雲鵬委員所提蒙旗問題，孫氏稱，憲草第五條「中華民國各民族一律平等」下，原遵照政協決議加「聚居於一定地方之少數民族，應保障其自治權」，其後經裁以大小民族待遇應一律平等，不應特別指出，故將此款刪去。憲草國民大會章廿六條「國民大會以左列代表組織之」以下一二兩款，原爲：㊀由各省區及民族自治區直接選出之立法委員，㊁由各省議會及民族自治區議會選出之監察委員。經研究後，以「民族自治區」一詞，過於空泛，嚴格而論，內地實亦爲「民族自治區」，同時該詞有一種解釋，爲指蒙藏而言，何不直接改爲蒙古各盟及西藏，故有目前之規定。孫氏繼稱，中常會四十六次會討論該案時，亦有新意見提出，亦有主張加以修改者，最後決定因該案尚將交付國大，當時乃不作條文之修正，原則通過交立院審議。中常會之意，亦認不必於一天半時間中作條文之修改，而盼不加修改通過全案，以完成法定程序，再由國府送交國大，再於國大中討論，各委員對憲草內容如有意見，若同時亦爲國大代表，盼於國大提出，如不爲國大代表，則可託國大代表，提出書面意見。國大中似有充分之時間，可供討論。語畢即將廿二日晨聯席審查會所作決議，提付表決，全場立委一致口稱：「無異議」，「無異議」。此立法院有史以來最重要之議案，亦即我中國制憲史上關係最重大之「中華民國憲法草案修正案」，遂於一片「無異議」聲中通過。

五委會聯席會 通過憲草經過

〔本報南京廿二日電〕中華民國憲法草案修正案，業經立院五委會聯席審查會於廿二日晨遵照中常會決議通過，送請該院全會會議公決。俟廿二日下午四時該院全院會議通過，立法程序即爲完成。聯席審查會係上午九時半開始，到立委五十餘人，林彬主席，首說明憲草審議會於十八，十九兩日開會經過，並指出開會時政府方面代表，對國大之組織與職權，立法與行政之關係，同意權問題與地方制度等，皆曾有意見提出，次說明憲草審議會對憲草所作之最後修正，與王寵惠等根據政協原則整理而成之訂正稿不同之點，其中最主要者爲增加第四十五條「總統對院與院間之爭執，除本憲法已有規定者外，得召集有關各院院長會商解決之」，此條五五憲草原有規定，今予恢復，藉以增加各院間聯繫。另加第五十七條「行政院各部會首長及不管部會之政務委員，由行政院院長提請政府任命之」一條，此外較重要之更動爲中央與地方權限一章中，第一百十一條，改爲「左列事項由中央立法並執行，或交由省縣執行之」於訂正稿中「省」字下加一「縣」字，並增加第一款「省縣自治通則」，以彌補省權過大之弊。最後報告中常會第四十六次會討論該案時經過及院長對立院審議該案之希望，報告畢請各委員發表意見。狄膺首先起立，報告上次接見蒙古請願代表之經過，並詳細說明蒙古代表對憲法之希望。

繼由各委員對修正案發表意見，劉不同等最爲激烈，主張不予討論，陳顧遠等主張「原則通過」對內容則一字不動，李元白認修正案有研討必要，應予修改，並主全體立委參加國大，於國大中討論。陳長蘅主張於決議案中加上「時間倉促不及爲內容之審議」等字樣，若干立委對「原則通過」四字認有問題，蓋如是立法院將負其責任。折中派提出一種新論調，即「原則通過」，惟對文字加以斟酌。一部份立委對憲草名稱亦提供意見，主張於新名下加「五五憲草修正案草案」等字樣，以表示憲草係依五五憲草爲藍本而產生者。李慶麐，司徒德及譚惕吾，則就憲草內容提出修正意見，李氏說明各民族應做到眞正平等，建議於基本國策章除使耕者有其田外，對牧者供用土地之權亦應予以憲法上之保障，司徒德認憲草忽視土地問題，基本國策章涉及經濟制度部門應加修正。女立委譚惕吾以爲憲法對各民族及男女平等宜有切實規定。發言者卅餘人，會場殊見熱鬧，孫九錄，陳顧遠等亦皆有聯名建議提出。最後由林彬綜合各方意見提付表決，以三十四票之多數通過如下之決議「中華民國憲法草案修正案擬遵照中常會決議案通過，提請大會（即立院全院會議）公決」。會議至十一時半許散。（按立院十一日會開首次審查會，由孫院長簡略報告憲草修訂經過，十四日舉行五委會聯席會議，聽取王寵惠，吳經熊報告整理經過，因發生立法程序問題，當時未作討論，改於十五日舉行臨時座談會，十六日又開審查會，決定俟中常會補辦手續後再議，至今日審查會如告通過，前後歷時逾一旬，開會達五次之多）。

本報南京特派員發無線電傳眞電

國大花絮錄
本報記者張明

△今天記者們一進會場，就接到請客帖，打開一看，原來是記者請記者，首都新聞記者公會請各地蒞京記者。

△在主席團集合到台上去時，蔣主席是第一名，着軍便服，站立在台前最中央，臉上始終帶着微笑，這時水銀燈四射光彩閃耀。

△隨主席到台上去的，第二位是白崇禧，戎裝配備，還加上耀眼的勳章，水銀燈裏星光燦爛。

△主席團裏兩位女的，但是吳貽芳辭謝了，所以只賸下劉蘅靜一個，排列在主席團的行列中，特別顯出小小巧巧的樣子。

△因爲吳貽芳的辭謝主席團，又因爲主席宣布了邵力子遞補，女代表們有點小小騷動起來了，在休息時，大家東聚一堂，西聚一團，有的說女的辭，應該女的補，有的說怎麽能夠由她私人辭職，就影響了我們女的呢？正在爭論不休，胡健中走過去，一面說，女代表們怎麽樣要暴動了？

△唯一的女主席團女主席劉蘅靜走下台來，兩度被圍，首先是拍照，其次是簽名，記者再要求她說兩句話，她却說，「我只有一句話，主席團四十六個人當中，只有一個女的，太少了！」

△邵力子被公布遞補主席團，但是他又堅辭了。主席團諸位先生站到台上去時，他在下面報告，表示堅決的辭意。並且以手指點點頭部，大概是說，「隨時都感到頭痛」的意思。都辭謝主席團，因爲他先前說過，「一不做秘長，二不做主席團」。

△會場的咳嗽聲甚多，此起彼落，大概是氣溫變化所致。

△中宣部彭部長進入會場後，就坐在旁聽席的最後一個座位。

△辭主席團主席職務的三位代表，都是浙江人，浙江代表們說：「我也不好意思說」。

△吳貽芳辭主席團職務的原因，是校務煩忙，陳立夫據他自己說是「才短事煩」。邵力子却是「時感頭痛」。

△陳誠的辭意也很堅決，谷正綱很想起立講幾句挽留的話，但陳誠却向他連連作揖，請他千萬不要說。

△主席宣布了有人辭謝職務後，這三位乃至四位人物立時成了大家的目標，同時就在這片刻間，他們也就顯得相當活躍了。

△廿二日會場秩序很好，原因是並沒有討論事件，不值得爭吵。

國大主席團在台上合影（中國社攝）

國大第一次大會 定後日上午舉行
主席團今討論議事規程

〔本報南京廿二日電〕國大第四次預備會，廿二日下午三時二十分舉行，蔣主席着軍便服，於開會前兩分鐘蒞臨，仍由孫科任主席，首由洪蘭友報告報到代表迄今日止計一五五七人，今日到會一二○二人，已超法定人數，宣布開會，行禮如儀後，報告主席團選舉結果，仍由洪一一宣讀當選人姓名及票數，全體代表聞唱蔣主席名時，掌聲如雷，旋每唱一名，全體均鼓掌，繼報告吳貽芳，陳立夫，陳誠辭去主席團主席職務。繼由洪氏再行唱名，當選人依次登台，主席居中，白崇禧，孫科分立左右，旋各主席均蒞台上，時已下午三時五十分，暫行休息，主席團當即在會堂內舉行第一次會議，決定大會秘書長人選，四時十分預備會再開會，報告主席團會議結果，公推洪蘭友爲大會秘書長，陳啓天，雷震爲副秘書長。大會廿三日休會一日，主席團第二次會議，定廿三日上午十時舉行，討論大會議事規程，廿四日星期日，廿五日上午九時舉行第一次大會。由蔣代表中正主席。

〔中央社南京廿二日電〕政協秘書長雷震，廿二日被選爲國大副秘書長。雷氏告記者稱，近以身體不適，晚患失眠，頗不宜擔任繁重職務，擬即提請辭去此職。

主席二次宴請 國大高年代表

〔中央社南京廿二日電〕蔣主席廿二日午十二時半，於官邸宴請國民大會年老代表十七人，名單如下：余紹宋，徐梓，王南復，張之江，李培基，耿毅，齊鑒亭，黃右昌，向千階，曾瀛，鍾伯毅，彭運斌，劉策成，余承伯，竇居仁，時子周，胡庶華。

梁漱溟抵渝

〔中央社重慶廿二日電〕民盟中委梁漱溟，廿二日下午二時半由平飛抵渝，據稱：渠決以畢生精力從事有利於解決問題之思想工作，而不參與實際活動，現擬於渝市稍事勾留後，即移居北碚，潛心於有關認識老中國，建設新中國之研究及著述，短期內不擬他往。

李璜患腦病 正在滬療養

〔中央社本市訊〕自青年黨中常委李璜氏，遵醫囑謝絕見客後，外間傳說紛紜，甚至有誤傳其失蹤者，記者昨赴林森路泰山公寓訪問爲李氏診病之吳天民醫師，以李氏病狀相詢，吳氏初不欲承認，繼乃笑謂記者曰：「幼椿（李璜字）爲我二十餘年之老友，目下彼患腦病，須絕對休養，雅不願外間人士此時擾其心情也。」記者堅請其允許見李一面，吳氏云：「余以醫生立場，歉難照辦，但余可保證幼椿并未失蹤，短期間可以恢復健康，待其能見客時，當爲先通知貴社也。」

圖（上）立院審議會主席林彬。（下）審議憲草情形。（本報攝影記者顧廷鵬攝）

立法院審查通過 政院組織法修正案
運輸部仍維持交通部原名

〔本報南京廿二日電〕政院組織法修正案，業經立院廿二日午後四屆四次臨時會照審查意見通過。該案與前日發表之修正草案其最大不同之點，爲原草案之運輸部又復改稱交通部。立院法制委員會委員長林彬於報告審議該案經過時，解釋稱，委員長交議案原文本爲運輸部，惟國府所發下之行政院組織法修正草案改爲「交通部」，並於其上蓋有印信，遂審查時以「交通」較「運輸」爲好，故維持舊有交通部之名稱。其他方面亦有若干更動，報告畢，衛挺生起立發言，主張取消行政院之會計長。林彬解釋政院設置會計長以來，已歷有年所，其事務亦極繁忙，似應先諮詢政院意見，本案仍行暫予原案通過。關於應否設置會計長事，似應另案辦理。洪瑞釗對修正政院組織法增加部會一事，表示反對，認此次修正組織法固有其環境上之需要，而目前之陡增三四部會，實爲一種惡性膨脹，內政部本已無事可做，今竟將原屬該部業務改設衛生部，地政部，水利部。交部郵電司業務本極清閑，今亦改司爲部，此種增加實未見其平衡財政。趙珮，簡貫三等則不以其意爲然，簡氏反對尤烈，最後鍾天心以其向有之冷靜頭腦發言，指出此次所增者，僅一郵電部，不能謂增加太多，進一步而論，即不由於情勢關係，水利地政及衛生改而爲部，亦有充分理由，蓋抗戰結束，建設肇始，上述三種業務，關係老百姓福利至鉅，即多費國帑，若能辦好亦非無好影響。最後提付表決，照審查意見通過。

徐永昌返京

〔本報北平廿二日電〕徐永昌十七日自并返京，太原來人談：徐此行係商請閻錫山共赴京，閻於實行憲政後擔任副總統或五院中院長，因省區縮小勢在必行，如仍任一小省區主席，實非所宜也。

保衛大同有功 楚溪春獎勳章

〔本報北平廿二日電〕蔣主席以楚溪春保衛大同有功，特頒獎二等寶鼎勳章。

民盟明招待記者

〔本報南京廿二日電〕民盟原定廿二日舉行之記者招待會，頃又改爲廿四日。據悉民盟前曾有意參加憲草審議會，因未被邀，故不克出席。目前當仍再度邀請作一轉圜，民盟又故態復萌，堅持成見，表示不願參加國大。

民社黨即提名單
對蔣主席復函表示滿意
孫寶剛等由平抵京

〔本報南京廿二日電〕民社黨中常委孫寶剛，萬仞千，葉篤義廿二日下午二時自平抵京，即向張君勱報告北方該黨內部會商經過，晚將與田曾訪雷震長談，據聞民社黨與政府交換之函件副本，已於昨日分別送達，民社黨對主席覆函甚表滿意，因該黨所提對政府之各項意見，均已如願獲得保證，惟該黨之參加國大代表名單早經擬就，可能於廿三日提出。又聞在民社黨致主席函件中，除對改組政府，實踐四項諾言，實施整軍方案，黨團退出學校等項外，並主張徹底停戰與共黨恢復商談，遵照政協決議，召開綜合小組，以謀全國之統一。民社黨某氏某觀者法，認爲如政府能按照以上各點辦到，共黨或亦可能參加國大。又關於張君勱不參加國大一事，係因渠認於必須保持第三者立場，以進行國共間之調處。按該項文件是廿三日交換後，可能由中宣部舉行記者招待會予以公布，其代表名單，亦可能在文件公布後即行提出。

〔本報北平廿二日電〕民社黨代表孫寶剛，葉篤義廿二日晨八時半離平返京，民社黨東北閩人萬仞千同行。孫葉臨行語人：此行當將北平方面意見報告總部，民社黨參加國大問題，須俟集中各方面意見後始能作最後決定，總部爲民社黨重心，尚未不致因參加國大問題而分裂，此次無論民社黨參加國大與否，彼個人皆不準備參加國大，國大會後，渠將再度北來，並赴東北一行。萬仞千臨行語人：渠將再請張君勱先生及民社黨總部愼重考慮參加國大問題。

〔本報北平廿二日電〕民社黨北平區黨部廿一日下午六時再在湯薌銘宅開全體大會，討論推選國大代表問題，聞北平區民社黨分配國大代表五名，津三名，廿二日平津兩地俱開會推出加倍候選人，請總部圈選廿一名。

杜聿明飛京

〔本報瀋陽廿二日電〕杜聿明奉召，廿二日晨八時飛京，行前對由共軍逃歸之一百八十四師官兵，作懇切之勗勉，並囑以所得經驗奮勇前進。

〔本報瀋陽廿二日電〕鄭洞國廿二日由興京返瀋，代行杜聿明長官職務。

傳毛澤東 抵佳木斯

〔本報瀋陽廿二日電〕傳毛澤東飛抵佳木斯，將在該地設臨時政府。

〔聯合社北平廿二日電〕據悉：彭德懷已繼朱德任共軍總司令，但此訊尚未證實。

〔本報天津廿二日電〕據確息：共黨近將送六萬青年至某遼遠之地區，受嚴格訓練，以備未來作爲基本幹部，共黨現已開始在各地徵選此批青年。

東北區劃案 行轅審議中

〔本報瀋陽廿二日電〕東北區劃，將作合理之調整，中樞已將該案發交東北行轅審議具覆，刻正由政委會積極研討中。

聯總運華物資 上週二萬餘噸

〔本市訊〕聯總宣佈：上週（截至本月十五日止）聯總運華物資，共二二六○噸，連前運華物資共計一，三○三，三四九噸，尚有聯總船隻五十八艘，在來華途中，共載有物資一四一，五二一噸。

大光明鐘表眼鏡總行

特價發售
17石 金殼 不銹鋼 防水游泳 手錶

人工瞳孔 斜眼矯正術
何國鼐醫師 眼科診所
▲醫治各種眼疾▲
地址：威海衛路六三一號 電話三八六八九
診時：上午九點至十二點 下午四點至六點 星期日下午停診
施診所：（近北四川路橫浜橋）虹口克明路八十五號 下午二點至五點 星期日全日停診
治器眼科掛號處啓

傷風咳嗽靈藥

良園枇杷膏
治咳 消痰 滋補 強肺 防癆
味甜如蜜 老幼皆宜
各大藥房南貨店茶食店均有出售
良園藥廠發行

小囡照片競賽最後參加機會

規定競賽姿勢

此次本廠舉行小囡照片競賽，承各界踴躍參加。茲以截止在即（本月三十日截止。外埠以郵局蓋戳爲憑）爲特敬請各界利用最後機會。將其心愛之子女（五足歲以下）攝成坐式或匍伏式四寸以上照片。書明姓名年歲。家長姓名及印鑑。惠寄上海虎丘路八十八號本廠小囡照片競賽部。定於本年十二月二十五日揭曉。總共獎品一千萬元。詳細辦法。可向各號線商店索閱。

淮南礦路公司遷移啓事
本公司定於十一月二十五日遷至江西路一八一號建設大廈二樓辦公電話一五六三○轉接本公司各部份惟材料處之儲運組仍留吳淞路六六九號辦公此啓

朱承勛會計師代表上海榮孚顏料行爲使用
雲漢圖

羣英會

皇后圖

等商標徵詢公告
茲據上開當事人委稱本行現擬以雲漢圖羣英會皇后圖等商標使用於商標法施行細則第三十七條第二項顏料類之顏料商品如有人使用該項商標於同一商品在先並已呈准註冊者希於七日內攜帶證件前來貴事務所聲明異議以憑核辦否則即請代理呈請註冊專用特委代表登報聲明等語合代公告如上
事務所九江路大陸大樓七○七室 電話一九一五七

集益法律事務所
陳心田律師受任聚源顏料行暨田雲卿君常年法律顧問通告
事務所 寧波路四○號 電話一九四○二號

集益法律事務所
陳心田律師代表聚源顏料行爲使用下列商標徵詢公告
茲據上開當事人委稱本行擬以「鐵狼牌」「快車牌」「雙虎牌」「聽犬牌」「金虎牌」「航空牌」「帆船牌」「聽象牌」商標使用於商標法施行細則第三十七條第二項顏料類之商品委託律師代爲呈請註冊如有人在先以同一商標使用於同一商品呈准註冊者務希於五日內攜同證件以書面向貴事務所聲明異議以憑核辦不得再有異議主張等語前來合代徵詢公告
事務所：寧波路四十號
電話：一九四○二號
（鐵狼牌）

秦綬章律師代表益民染織廠 長豐染織廠 志成染織廠 購置膠州路檳榔路口地產徵詢啓事
據上開當事人聲稱茲將購置上海市膠州路檳榔路口美册道契第三○八○號陳君所有地十五畝九分三厘六毫已定期辦理即行讓渡手續委託秦律師代表公告徵詢如有對於上開房地產有異議者請於本年十一月二十九日以前向貴律師事務所提出書面正式交涉過期後任何人不得有任何主張等語據此爲代表公告徵詢如上
事務所 仁記路二一○號三樓 電話一七六七九

奚亞夫律師受任
卞根記營造廠卞根林君
天元祥綢布號汪鹿坪君
大康棉布號陸友康君
天綸綢緞局陶松漢君
中華國貨公司孔伯鈞君
常年法律顧問通告
事務所 復興中路（辣斐德路）辣斐坊四九號 電話七六一四○號

徐蔭軒律師證明 張硯田 蘇秀英 協議離婚聲明
據稱現因意見不合協議離婚除立據爲證明外再爲登報聲明等語前來據此合亟代登如上
事務所 淮安路永平里78號 電話37211

方吳梧英律師爲 艾國藩 朱永璋 法律顧問
事務所 中山東二路九號六樓六十六及六十八兩室 電話五五五九

陳小蝶爲蝶來飯店啓事
本店於去年勝利復業委由沈劍卿君擔任經理一切業務悉仍舊貫倘有第三者假借名義對外接洽任何事故本店概不承認特此啓事

請各大糖菓餅乾香烟香皂香水及各種化粧品廠注意
本行經售最上等各種香精香油香料顏色等原料完全採用國外最新出品品質高超適合上列各項貨品應用且定價低廉尤能減輕各廠成本並得免費供給最新式美國化合方式務使各廠出品特別精美如蒙咨詢請投函或電知上海陝西南路七五一號加利福尼亞公司電話七二二○七或七○三二七

蘇北共軍傾巢出犯
圖攻兩淮國軍沉着應付
晉境緊張靈石南關被陷

〔中央社淮陰廿二日電〕蘇北灌河以南附近地區共軍，十九日開始，傾巢出犯，廿日攻陷姚家蕩，有進犯兩淮模樣。同時，沭陽共軍於六塘河架設浮橋五座，廿一日上午全綫出擊，國軍正沉着應付。

〔本報北平廿二日電〕山西情勢極爲緊張，晉南靈石南關十九日爲共軍攻陷，晉西方面共軍猛攻隰縣，現激戰於隰縣西郊，山西當局積極準備保衛太原，已動員全城壯丁挖掘戰壕。

〔本報北平廿二日電〕軍息：「陝甘寧邊區」共軍，又由晉西抽調七個團，自離石縣等渡口渡河，分駐綏德，米脂一帶，又有八千餘人沿與堡米脂公路開向米脂，另有五千餘人開到榆林外圍。共軍高級將領王震，陳漫遠，李井泉，王世泰等，連日在綏德有所會商。

〔中央社太原廿二日電〕圍攻永和大寧共軍繼續增援，並集中砲火向城垣猛轟，迄廿一日午仍對戰中。

〔本報北平廿二日電〕交通界息：林彪所屬三個師，已開到長春西北之農安萊家，萬寶山等地兩側，長春已受威脅。長白綫之撫安，華家間，昨被破壞七百公尺，有完全破壞該綫企圖。另息：遼西洮南丹南鐵路，已全被破壞，共軍並正在洮南關通一帶趕築工事。又哈爾濱擁有二千五百人南開，哈齊間軍運頻繁。

〔中央社長春廿二日電〕軍息：㊀共黨無意和平，自政府發布停戰命令後，分由哈爾濱，白城子及延吉方面調動大量部隊，向伏隆泉（在吉林農安縣西九十里）附近地區及新站拉法地區增援，同機破壞交通，勢將發動大規模攻勢。㊁安東邊境之濱江，撫松，臨江三角地帶，集有共軍一部，包括韓人男女五千人，刻正積極活動。

〔聯合社北平廿二日電〕據消息靈通之美國可靠方面稱：蘇聯軍隊現仍留駐大連，外與蘇軍已由大連撤往旅順，北平樞威方面多數斥爲不確。據此間觀察家稱：蘇軍一旦退出大連，關東半島共軍將爲精銳國軍所擒，且蘇軍一經退出此黃海要港，國軍即將加以接收，聞有共軍約五萬人，已退往大連，美式配備之國軍，於佔領安東後，即轉向西南，直趨關東半島，與另一路由瀋陽沿鐵路南下之國軍會師。

軍調部失去機能
小組代表全撤退

〔本報北平廿二日電〕軍調部本身及長春分部，雖尚無撤銷之指示，但所有駐外地小組，截至二十二日晚止，已全失去機能。在政府地區之共方代表，及在共產黨區之政府代表，今已完全分自駐地撤退，此爲三方委員同意之結果，現除關外之八個小組二方代表已分別撤退外，關內僅有之五個完整小組，廿一日及廿二日亦分別撤退，在共區之泊頭小組，政府及美方代表廿一日已撤至滄縣，在邯鄲之永年小組，政府代表廿二日已撤回北平。美方代表尙留邯鄲，在政府地區之新鄉小組共方代表昨已撤回邯鄲。臨汾，太原二小組共方代表二十二日亦撤回邯鄲，未自共區撤退之美方代表日內亦將撤退，此後共產黨區將無小組存在，政府地區者在未奉明令撤銷前，政府與美方代表將繼續存在，以待未來發展，共產黨發言人二十二日表示，軍調本部及長春分部共方人員尙未接撤退指示，軍調部成立於今年一月，迄今十個月有餘，工作最繁時派出小組達四十單位，現在三方尙有一千五百餘人（共方約七十人，政府約四百人，其餘爲美方），受勵志社之食住招待，現時每月招待費達一億五千萬元，美方所備交通工具尙不在內。

東江中共人員 分別遣返原籍
在粵受訓兩月期滿

〔本報廣州廿二日電〕粵東江中共復員人員，內有四十七人不願赴烟台，會由此間行轅政治部組中共復員人員訓練班編訓，兩月來該班分別授予公民常識與技能之訓練，現已期滿，廿二日由行轅派員率領，分別遣返原籍，由縣府協助就業，並予保護，每人除發復員證外，按程發給旅費，每人日給三千元，並發棉衣一套，軍氈一張，襯衣二件。

日漁船擅越限區
在台灣北百餘里處發現
盼政府促麥帥總部注意

〔本市訊〕據行總漁管處訊：上月廿五日台省北部約一百廿餘里處，（東經一二二度四七南緯廿二度四七）突發現日本手操網漁輪四艘，爲我漁船「傑光特勃愛」號現見，該日漁船中最西一艘船尾部份有「福田丸第八十六號」字樣，係下關船，漆綠色，艙板爲赤色，載有日籍衣陸軍制服之船員，經查明該船等係自長崎駛出，當時捕得鯛魚紅娘魚各一箱，查美佔領軍麥帥總部原限制日漁船在該國三十海里內准予捕魚，後寬放至九十海里，但現日漁船竟侵入離本國四百海里處，希我政府能加以注意，幷促使麥帥總部注意云。

徐黃河故道失修
內部撥款築護岸隄防

〔本報徐州廿二日電〕本市黃河故道年久失修，夏秋霪雨，每釀鉅災，今內政部已撥款一萬萬元，蘇境分署撥配工賑糧九百七十噸，一俟該糧來徐，即可興修黃河護岸隄防。

〔中央社開封廿二日電〕花園口堵口工程，近日進行順利，塔德顧問，已由京返抵此地，政院水利委員會頃發令黃河堵口復堤工程局，務於凌汛前合龍，該局正在拋石挖掘引河，打樁與修築便橋。

建設新台灣
陳長官之兩點希望

〔本報台北廿二日電〕陳長官於廿二日下午三時在賓館招待記者，彼希望在財政收支平衡，幣制自由調劑下，準備完成生產建設，更希望省籍公務員受嚴格訓練，並解決衣食。

綏靖區政務會議決定
實行土地改革案
在收復區提倡合作運動

〔合衆社南京廿二日電〕某高級官方人士今日告合衆社記者云：政府爲處理收復區而舉行之綏靖區政務委員會會議，已於昨日閉幕。會中通過「更具革命性」之土地改革，以及有關救濟，教育與經濟合作之種種措置。官方人士並稱：會議中決定在淮陰，淮安，泰興及泰縣設四個實驗區，遵照蔣主席在開會詞中指示各點，實行政府之新土地改革方案。綏靖區政務委員會會議係由宋院長與白部長主持，閉幕前草擬計劃。傅作義將軍昨日在會議中稱：共產黨不惟在軍事上失敗，且在政治與經濟方面亦已失敗，所餘者惟該黨之主義，但目下亦已開始動搖矣。渠謂：土地改革將分三個階段實施：㊀凡農民繼續耕種共產黨所分予之土地，但所有權將歸還原主。此點對於不在當地之地主亦屬適用。先前規定歸還原地主之土地，僅以五十畝爲限，此項規則業已予以放棄，但若干政府官吏仍堅持保留此一限制。官方人士並稱：此項問題將留交綏靖區政務委員會辦理。㊁政府將辦理土地登記。㊂政府將實行國父之土地政策，即提高賦稅，使不耕種之地主無利可圖，並協助農民購買土地。該方面人士並謂：宋院長已准許撥款九十萬萬元救濟收復區，但在綏靖區政務會議中，並未規定詳細計劃。渠稱：此項問題將留待政府有關部門與各省當局決定。會議中決定在收復區提倡合作運動。此外，並決定行政院應儘速以一百萬萬元付予新成立之中央合作銀行。據稱：蔣主席前已允准以此款項付予該銀行作爲流動資金，但截止目前，宋院長僅付出二十萬萬元。會議中並通過一決議，即着手修復一切被破壞之

十位立委論修正憲草（一）
本報記者俞振基

自王寵惠，吳經熊，張默君，以五五憲草爲底本，根據政協原則及綜合會與憲草審議會修改原則，整理而成立「五五憲草修正草案訂正稿」公布後，各方反應極衆，所作評論亦不一致，甚至有認修改五五憲草即爲違背三民主義，五權憲法精神者。立法院前開審查會談話會時，各立委亦會有激烈辯論，該訂正稿近又經憲草審議會之最後審議，其中五院間職權，政院及各部會首長之任命等項，會中咸有更進步之規定，並已經中常會第四十六次會議通過，送立院完成立法程序，再送國大作爲制憲之草案。該案立院二十二日長舉行五委會聯席審查會時已遵照中常會決議予以通過。下午該院全院會議亦予通過，立法程序已告完成，即可轉送國大討論。

制憲爲此次國大之唯一任務，而該修正案又將爲制憲之底本，其在我國制憲史上之重要性，自不難想見，而各方對其批評，又如此其紛歧，記者爲此特走訪立法委員林彬，陳長蘅，張肇元，陳顧遠，李慶麐，鍾天心，諸小岑，傅統先，趙迺傳，陳洪等，請就學理與國情，對修正案與原五五憲草作一客觀之比較，茲將各立委意見依訂正稿次序摘要誌如后。（附記：大部份訪問工作，係憲草審議會十八，十九兩日開會前所進行者，關於審議會主要修改之點，請參閱二十日本報）

中國爲何種共和國？

修正案將五五憲草總綱第一條「中華民國爲三民主義共和國」改爲「中華民國基於三民主義，爲民有民治民享之民主共和國」。此一更動，在立院曾引起軒然大波，狄膺即謂林肯之民有民治民享三原則不能包括三民主義全體，並認將外國教條列入我國憲法，似有未安。張肇元亦認有張冠李戴之嫌。陳顧遠認「民有民治民享」不即等於「民族民權民生」，然認此點並不過份重要。鍾天心則以爲如此規定，並不即表示與三民主義相違背，蓋二者本質上並無多大差異，國父本人亦曾謂，三民主義之目的，是在民有民治及民享，惟從立法技術言，訂正稿似稍嫌簡略。其他各委員對此咸不甚重視。

値得重視的領土問題

根據五五憲草規定，我國領土爲列舉性質，其變更須經國民大會之議決。訂正稿則由於當前局勢關係，對領土僅作概括之規定，其變更亦不必經國民大會之決議，依法律即可加以變更，多數委員對於此一規定咸認不妥。

李慶麐即認：「依其固有之疆域」一語過於含糊，主張採用其他國家之辦法，用天文點規定經緯綫，此點若不能辦到，亦應用列舉方法。鍾天心之看法爲：訂正稿起草人必以爲立法委員既將由人民選舉，由人民代表組成之立法院，對此問題當可加以處理，起草人又必認爲立法院既有議決條約案之權，條約中難免不涉及領土，因之，於疆域一條中規定「非依法律不得變更之」，而不規定須國大決議。

[illegible]兩氏咸認領土對國家關係至爲重要，僅依法律即得加以變更，似嫌輕率，咸主應照五五憲草原規定，中華民國領土，非經國民大會議決，不得變更。惟陳顧遠氏則認列舉太硬性，目前之規定自有其苦心，概括較列舉爲好。

訂正稿第五條規定：「中華民國各民族，一律平等」，李慶麐認此條雖如此規定，然實際未做到，並舉憲草基本國策章爲例，該章第一三六條規定：「國家應使耕者有其田，勞動者有其職業，企業者有發展之機會，以謀國計民生之均足」。就漢人而言，「耕者有其田」後，其民生即可獲得保障，然游牧者又如何？若因「耕者有其田」而侵及牧者之牧場又如何？我國過去邊疆之種種問題，往往因耕者侵及牧者之牧場而引起，既稱各民族一律平等，對牧者以至於漁者應得之保障何不列入憲法之中？就國家言，亦非所有之土地爲牧地，李氏主張將該條改爲「有使用土地能力者，保有其土地」，如是耕者，牧者，漁者皆獲得應得之保障，「各民族一律平等」一語，始可謂已眞正做到。（未完）

長沙各報社呼籲
免增新聞郵電費

〔中央社長沙廿一日電〕長市各報社聯電中宣部，交通部，請准予新聞紙類郵航及新聞電報仍按十一月一日前之原價計算收費，以維新聞事業，並電全國同業一致呼籲。

中長路蘇籍員工
請求回國眞象
均係患病或生計困迫者

〔中央社瀋陽廿二日電〕關於中長路瀋陽之蘇籍患病與生活艱難員工，請求回國一事，記者特自中長路方面探悉其眞象如次：中長鐵路全綫長兩千餘公里，自蘇軍自東北撤退時起，由我方接收者，現僅六百餘公里，致該路收支，失去平衡，每月虧損甚鉅，均由我國庫負担，雖經路方竭力整頓，情況稍有改善，然以局勢不靖，中蘇員工之待遇，因幣難提高，而員工工作，仍不能入於正常狀態，華方員工，處境尤爲困苦。在此種情況之下，蘇方商請將其在瀋患病及生活困難與工作較少之一部份蘇籍員工，調回蘇聯，我方曾表示挽留，並已儘先提高蘇籍員工待遇，對蘇籍患病員工，並儘予以醫藥費用；嗣與蘇方幾經磋商，我政府終同意蘇方之要求，對於蘇員患病，或工作較簡，及生活艱窘者，暫任其返蘇，並由我政府給以交通便利，俾由路局備車送往天津，搭輪返國，並酌給其返國旅費。至其餘蘇籍員工百餘人，現仍留路照常工作。

克夫人今飛廣州
昨訪主席夫婦及馬帥辭行
並招待記者報告訪華觀感

〔中央社南京廿二日電〕克利浦斯夫人及女公子佩姬一行，定廿三日晨飛廣州，停留二日，赴港返英。克夫人臨別中國首都，不勝依依，午後特訪謁蔣主席夫婦辭行，午前十時與馬歇爾特使晤談達一小時。克夫人女公子佩姬小姐，今日語記者稱：「此次訪華，過於忽促，惟爲一極好開端，將來若有機緣，必將再作暢遊」。

〔又電〕克利浦斯夫人訪華六週，廿二日晨招待記者報告此行觀感稱：「此行所見中國各地風光，或較中國一般人所見者爲尤廣。」渠對行經各地所接受之歡迎，及旅伴之親切協助，表示感謝。述及此行任務時稱：爲視察全英援華聯合總會捐款在華分配及處理情形。並稱：援華會在英係由各政黨銀行等團體聯合組織而成，捐款援華並無政治歧見，該會迄今總數已募集一百八十萬金鎊，其中一百四十餘萬鎊已在華分配，克夫人於答記者問時，述及在延安三日，會參觀國際和平醫院二所，陝甘寧醫藥大學及洛杉磯兒童保育院等處，並與各方面人士接觸。繼稱：今後援華會工作，將自純粹救濟改爲協助復員及教育工作。

何應欽飛墨訪問

〔中央社紐約廿一日專電〕何應欽將軍廿一日飛往墨西哥城，渠將於該處留至十一月廿三日。

美衆院海軍委會
五委員東來視察

〔中央社華盛頓廿一日電〕美衆院軍委員會五委員今晚搭機離此前往太平洋各島嶼，作一個月之視察，並將訪問日本及中國，一行人員有議員依樂兌安得遜，畢密勒，畢紹爾，孟斯菲爾特，及兩海軍軍官。

美武官處主任
蘇爾過滬飛京

〔本市訊〕美國大使館武官處主任蘇爾將軍（Robert Soule）昨晨由東京抵滬，當日下午三時，乘美軍武官處專機飛京復職。蘇爾將軍行前對中央社記者稱：渠於抗戰以前曾在中國工作達七年之久，略諳華語，此次再度來華服務，至感欣慰。記者詢以對中國之印象，蘇爾氏遲稱，「很好很好！」與蘇爾將軍同來者，尙有其女蘇爾小姐。據渠告記者：蘇爾夫人不久亦將來華。昨日到機場迎蘇爾將軍赴京者，有美駐滬武官處主任益當上校（Yeaton）。

菲善後救濟處
沒收僑商食糖
我公使館提出抗議

〔聯合社馬尼剌二十二日電〕馬尼剌時報今日載稱：中國駐菲公使館頃向菲律濱善後救濟處抗議搜查華僑商人倉庫，沒收大量食糖事。惟據菲外部稱，未接正式抗議。中國公使館亦不加批評。該報稱：中國公使館之函件，抗議官方人員黑夜強迫闖入倉庫。同時，海關當局已向檢察處報告有華僑某商人，未領出口執照，企圖將大量捲烟，運往香港，當局或將驅逐該商人出境。另一華僑因被海關當局發現大批糖精圖充大蒜，運入菲境，已被扣，即將提出公訴云。

李迪俊抵馬冷
華僑熱烈歡迎

〔中央社馬冷廿日電〕我南洋宣慰團今日已自梭羅乘九小時火車後，抵爪哇東部之馬冷，火車站上至少有五千華僑，沿途更不計其數，均向我宣慰特使李迪俊一行歡呼，市內宛如節日氣象，我國旗與印尼國旗並立，迎風飄揚。十時，李特使回訪曾派代表到站歡迎宣慰團之印尼駐劄官桑姆。

社論 願國大制憲能見其大！

國民大會自十五日開幕後，一週以來都在預備會議的過程中。現在主席團已經選定，憲法草案修正案也已經中國國民黨中常會鄭重通過，交由立法院完成程序，立法院昨天正在審查討論，不日當可完成其立法程序，可知國大自下星期始，勢將步入於正式開議之階段。

此次國大雖在千辛萬苦多災多難中產生，但就一週來的跡象推測，不能不承認它是養成中國一種新政風的搖籃。我們所謂新政風，就是彼此尊重，相互容讓的政風。我們堅決反對在戰場上解決問題，而主張在議場上決定一切。惟其如此，我們必得看見一個包容各種意見的議場，而尤其樂聞有一個對各種良好意見確能融會貫通，折衷至當，以定取舍的議場。此次國大，因中樞當局的高瞻遠矚，寬容忍讓，確已樹立了新政風的模楷。國民黨而外，先有青年黨與社會賢達的參加，今後更有民社黨的參加，而全國人民與海外僑胞所選舉的大多數代表，不問其屬何黨籍或全無黨派，亦都不遠千里萬里，共聚一堂，這已經是難能可貴。中共和民盟目前雖還未表示參加，但國大不但仍保留其代表名額，昨且保留其參加主席團之名額，可知國大全體代表無不竭誠希望此一大會爲反映全國各種意見的大會，這尤其是良好政風的極度表現。加以國大會外，國民黨中央常會和國防最高委員會，最近更通過國府組織法和行政院組織法的修正案，充分表現遵守政協決議的精神。國民黨以一個執政的黨而有此「天下爲公」的大度，眞是中華民國走上民主大道的最有力的保證；只要參加各方都能發揚「天下爲公」的新政風，我們相信制憲事業一定可有美滿的收穫。

說到制憲，我們只有籲請國大代表，放寬心胸，能見其大。憲法是國家根本大法，制憲是國民最大任務。大事業當然需要大手筆。以二千人的大會，代表全國的各宗族，各地區，各職業，各黨派，各階層，若代表們沒有注視整個國家的大眼光，沒有包容整個民族的大心胸，爲全體的利益打算，爲後世的子孫打算，而祗是顧到局部，想到小我，條文枝節，爭執不休，則依過去一週間預備會議情況來測度，恐怕一百四五十條的條文，一年半載也未必能議得完整無缺。這決非今天國民所期望。我們並不是說國大代表儘可草率從事，但我們必須堅請國大代表從大處落墨。

民主政治雖本來似乎是浪費時間的政治，但我們總得期望在民主政治的學習過程中，使時間不致於過度浪費！民主政治固然是歡迎辯論的政治，但我們必須使大家在學習民主政治的過程中，切實在議事規則所許可的範圍內，針對本題來辯論，而減少文不對題的對些枝葉之爭議。國大代表大都來自民間，各有職業，其屬黨政當局，更負中樞與地方的政軍重責，假使在國大會堂，曠日持久，辯難不休，試問政治所受影響如何？人民所寄的觀感如何？我們切望這次國民大會，代表諸公能見其大，在憲法的重大關鍵所在，即是政治經濟制度的精華所在，大家不放鬆的認眞討論，以期得到折衷一致的結論，爲國家立長治久安之本，而在條文方面，讓長於立法技術的專家們多負審查整理之責。尤其是細節小事，我們根本不主張在憲法內去作繁瑣的規定。諸公須知：民主只要人民眞正能「作主」，憲政只要政府實在能「行憲」，憲法原不過是全國上下人民與政府共守共行的大經大法而已。與其繁瑣莫辨，窒礙難行，何如此時先擇其犖犖大端，鄭重規定。使憲法上的一字一句，沒有一個人不願由衷的遵守奉行之爲愈。那末，什麼是憲法上的大問題呢？國大代表必能見到，無煩多說，此時我們願先提供一點，就是政府權力的大小問題而已。

國父孫中山先生早已說過，我們要使「人民有權，政府有能」，他又說西洋民主國家一方面希望政府萬能而另一方面又怕政府萬能，他有鑒於此，乃創爲五權憲法，其眞正的精義，尙不在於五權的分立，而實在於「政權」與「治權」的制衡。換言之，他是主張人民只有選舉罷免創制複決的四大政權，就可以控制政府的「人」與「法」，而政府既被選任事以後，就當讓政府充分發揮其五種「治權」的「能」，以爲人民造福。「人」有不可者「罷免」之，「法」有不良者「複決」之，人民有此大權足矣，正不必選舉代表天天以掣政府之肘，使其動彈不得，而引爲快事。這是中山先生畢生精研各國典章制度的大發明，五權憲法眞正精義之所在！若遺忘此點，而僅步他人之後塵，只在牽制行政機構一點着眼，無論內閣制也罷，總統制也罷，時流所謂變相的內閣制也罷，變相的總統制也罷，不管換什麼花樣，披什麼外套，都將與中山先生的遺教有所出入。英美是民主先進國家，人民習於民治，國力早已充沛，而政制建立，歷史悠久，不論憲法爲成文或不成文，運用自如，已收大效，政府動作遲緩，猶無大礙。但後起之國，廣土衆民，積習相沿，又待變革，如今日的中國，處於風雲萬變之世界，如何急起直追，積極建國，當然不妨借助他山之石，而究竟不能全襲英美的成規。我們願大家平心靜氣，環顧世界，針對現實，爲中華民國制訂一部比較適宜可行的憲法。

最後，我們要請國大代表在制憲時，尤其必須時時想到這部憲法如何可以行得通，如何可以使人人願意奉行，萬萬不可在制憲之始就存一個制了再說，行不通再改的想法。天下事要成功，只有靠一個「誠」字！「誠者，物之終始，不誠無物。」國大制憲，就必須求其切實能行；這是誠意制憲成功的惟一要訣！

總店••林森中路九七三號••••支店••南京西路一○五三號

新華公司

全部貨物 六折大賤賣 便宜透頂

脫售歷年存貨 各貨存量如山堆積

襯衫 絲紗襪 彩被單
棉毛衫 皮手套 化粧品
衛生衫 羊毛衫 日用品

硬碰硬大犧牲

大號新貨雅霜	六折實價每瓶二千元
大號美國固齡玉牙膏	六折實價每支六百元
大號新貨荳蔻霜	六折實價每瓶六百元
公和眞TK棉毛男衫	六折實價每件八千八百元
眞TK男棉毛衫	六折實價每件七千五百元
眞TK女棉毛衫	六折實價每件六千五百元
雙針牌眞TK長袖女棉毛衫	六折實價每件八千五百元
僧帽牌厚絨男衛生衫	六折實價每件一萬二千五百元
六尺大方格子被單	六折實價每條一萬七千元
美國橡皮熱水袋	六折實價每只六千五百元
國貨永字熱水袋	六折實價每只七千八百元
51 GAUGE美國玻璃絲襪	六折實價每雙一萬六千元
康派司60支府綢襯衫	六折實價每件二萬二千元
康派司80支府綢襯衫	六折實價每件二萬五千元
司麥脫42 60 80 120支各種府綢襯衫	六折實價每件三萬三千元

備貨特別充足 售價比衆特廉

歡迎比較是否比市上便宜
●●實事求是決勿虛僞宣傳●●

富華公司 南京西路九四六號

中國紡織建設公司
上海第一門市部

"四股" 帆船牌絨線

顏色俱全
•每磅• 特價二萬七千元

營業時間
•每日上午十時至下午六時•
星期日照常營業•星期一全日休息
地址••南京西路茂名路口
（即靜安寺路慕爾鳴路口）
電•話 三三八七一 三六三○六 三九六四三

新華公司
•南京路中市•
★犧牲品★

冬季大減價

時式女裝呢大衣 每件六萬五千元起
英國羊毛呢帽 每頂二萬五千元
美國兎子呢帽 每頂八萬五千元
黑貓牌厚絨衛生衣 特價一萬二千元
雙馬牌TK棉毛衫 特價八千五百元
美國羊毛衫褲 每件二萬五千元
各種兒童服裝 特價發售
大號蝶霜 每瓶二千元
玻璃皮鞋 每雙四萬元
玻璃皮軟底女鞋 每雙一萬五千元

中國實業銀行召開通常股東會公告

本行茲經董事會議決定於本年十二月廿二日（星期日）上午九時在本行上海金陵東路支行三樓（上海金陵東路四二八號）舉行通常股東會報告上年度決算及營業概況幷討論重要事件修改章程改選商股董監察人敬希各股東於會期前十日起至開會前二日止持股票至北京路本行二樓總務處辦理到會手續屆期務請準時到會幷自即日起照章暫停股票過戶除分函外特此公告

中國實業銀行董事會啓 中華民國卅五年十一月廿一日

香港先施有限公司開派股息啓事

逕啓者本公司民國卅四年度股息經已開派凡我股東希將息摺到本公司領取茲爲利便駐在上海及北方之股東起見請將息摺及原印鑑寄臨上海南京路本公司滙行簽發派息單轉寄本公司依核驗安合特該息滙交滙行轄致但該息單簽字或蓋章必須符合原存印鑑方爲有效特此通告

先施有限公司總行啓

壽縣命案情節驚人
縣長謀殺退職軍官
各方控告後張作六已拘押

〔本報蚌埠訊〕皖北最近發生一縣長挾嫌栽誣，設計擅殺一無辜之退職軍官事件。死者爲趙子盤，在民國十六七年間，曾追隨三十三軍柏文蔚軍長任營團長等職，抗戰時亦曾率兵殺敵。此驚人慘案發生後，不但激起淮上人士之公憤，此間輿論亦大爲駭然，咸以官吏如此草菅人命，殊屬目無法紀，人權太無保障，茲就調查所獲，誌之如次：趙子盤，廣州中山大學畢業，曾在淮創辦淮民導報。抗戰期間，趙子盤任皖北行署第十二游擊縱隊第一大隊隊長，及第八挺進縱隊大隊長支隊附等職。張作六在後方曾以大量物資，擬運至淪陷區蚌埠一帶銷售，經過趙子盤防區時，趙恐其資敵，阻之，張以物資不得通過，懷恨於心。

趙子盤遇害後之慘狀右胸前爲刀傷

挾嫌誣告

勝利後，張任壽縣縣長，對趙舊嫌又因而益深。上月乃捏造趙子盤勾通匪徒，謊報第八綏靖區司令部請予拘捕，解蚌訊辦，竟如願以償。十月三十日午後二時，趙子盤在壽縣城內公園路某浴室沐浴，張作六偵悉，突派武裝士兵多人，將趙逮捕，旋禁縣府內，不准通問。壽縣各機關法團人士聞訊，甚爲駭異，當聯名證明趙無違法行爲，並推派代表面懇釋放。張置若罔聞，竟以司令部命令拘捕解蚌，拒絕保釋。

半途殺害

十一月一日下午五時，全城戒嚴，張作六一面派武裝士兵八名，荷二長槍，持六短槍，將趙子盤由縣府後門帶出，趙於鄉鐺膠中，被押至北門上船，一面另派武裝士兵一隊，由東門乘船會合，將趙押解來蚌。距行至平山頭鵝背鋪以西，（鳳台縣境距壽縣二十里）竟於昏晚中，由士兵將趙開槍擊死，身中七彈，胸部受刀傷一處，厥狀甚慘，翌晨（二日）解案人仍由田家菴僱民船，將趙屍運至蚌埠，報告綏靖司令部，詐稱途中遭遇匪，互相開槍，致趙受傷斃，並請檢驗，驗畢攝影。死者之子趙明亮女趙明英聞訊趕至，遂購置棺材，草草成殮。

各方呼籲

趙明亮兄妹以老父無端被殺，奇冤莫明，悲痛異常，乃向旅蚌壽縣同鄉人士呼籲援助伸冤。壽縣旅蚌士紳劉華軒，於七日晚邀集同鄉在蚌，定，鳳同鄉會開緊急會議，出席者無不憤慨，當推劉華軒，彭琢如，胡錫疇，岳相如，朱卓人於八日上午至綏靖司令部，晉謁司令官夏威，報告趙案真相及經過情形，夏司令官甚感驚異，允派員偵查。旋壽縣參議會議長孫勤剛由壽趕合肥，向省府報告，請予澈查，三民主義青年團壽縣分團主任張晴川，亦赴京呼籲，死者之女趙明英，於十日由蚌赴合肥，向省府李主席訴陳冤苦，壽定鳳旅蚌同鄉會並亦推派代表前往。

手令扣押

〔本報蚌埠訊〕皖主席李品仙據報後，極爲震怒，當以張草菅人命，手令第一區專員公署，將張扣押解省嚴辦，專署奉令，立將張作六扣押，十八日已押解赴合肥，送省政府究辦矣。

平湖新兵入營

〔本報平湖訊〕本縣首次新兵入營，已於十八日隆重舉行，此次縣方逕交新兵爲廿五名，經團管區檢查體格，不及格者凡五名，實收二十名。

當塗抽籤竣事

〔本報青浦訊〕本縣各區中籤壯丁，已於二十日集中城區，總計五百餘名，松江團管區派來之軍醫官業已到縣，定廿一日檢驗壯丁體格。按本縣兵役名額爲二百五十名。

〔本報當塗訊〕本縣奉令應徵新兵七百卅名，各鄉鎮現已抽籤竣事，紛送往縣府集中後，再交宣城團管區司令部驗收。

·川沙六盜越獄·

〔本報川沙訊〕本縣司法處看守所，因看守人員疏忽，二十日上午二時許，突有監禁一牢內業經判處死刑之盜犯張根福潘小方蔡占清三名，及處十年徒刑張金生，五年徒刑錢仲蓮，與正在審判中之盜犯倪昌盜犯各一名，同時越獄潛逃，迨看守人員發覺，立即報警追捕，已杳無蹤影，事後檢視，該犯等係於牢內地下挖洞，穿越小巷隔牆，出朱姓竹笆圈向外潛逃，該洞長達丈餘，挖掘至爲艱難，非一二日所能完成，且無鐵器利用，更屬不易，其牢內之洞口，適爲臥床遮蔽，故事前看守人員未能發現。並聞該犯等均拷有脚鐐，臨逃悉已鑿除，丟置牢內。

南通保安隊 進駐川港鎮

〔南通訊〕駐張芝山保安大隊張大隊長，以川港鎮共軍時有蠢動企圖，影響該地一帶治安，且川港民不聊生，乃令所屬第一中隊長范開富搜索進駐，共軍聞風，僅於沿途發射冷槍，逃竄無蹤，川港鎮乃於十八日上午七時二十分正式進駐，以推展迅速，安然無恙，居民聞我軍開至，咸聚集道旁，以表歡迎。

杭州區長民選 市府積極籌備

〔本報二十二日杭州電〕杭市區長民選事宜，市府正在積極籌備，茲悉參加競選之候選人前往民科登記云，至二十一日止，已有二十餘人之多，計一區五人，二區四人，三區三人，四區二人，五區二人，六區二人，七區一人，八區一人。

〔本報杭州二十二日電〕浙省公路現可行者僅二千餘公里，本月底發動勞動服役，全省普遍開工，未復之二千餘公里今多可修竣，惟僅土方橋樑須候經費，行總撥粉五百噸即分配於指定路綫。楊廳長稱：浙江公路之修建，全仗人民之力，浙公路出租決定招標，惟商車出價過低，交通處表示猶不足養路，故頗難成功，惟招標辦法仍在擬具。

錫澄武虞布廠 請求一律配紗

〔本報無錫訊〕上海經濟部紡織工業管理委員會實施棉紗配給制度之後，非上海區各地染織布廠未獲同樣待遇，致受黑市紗之威脅，在供求失調之下，所出布疋成本超過滬市三分之一，售價相差尤鉅，各地未受配給廠家勢將陷於停業，二十一日下午二時，無錫縣布廠業同業公會聯合武進常熟江陰三縣布廠同業代表共二十餘人，在無錫召開緊急會議，議決推舉代表携呈赴滬，向紡管會及政府有關當局請願，一律配紗以資救濟。

常東娥自殺案 裁定更審

〔本報蘇州二十二日電〕敵產處分處前股長黃兆川余益喬囊，因查封常東明逆產手續不合，有貪污瀆職罪行，經吳地院審訊屬實，判黃徒刑三年，余徒刑二年六月。該案因牽涉少女常東娥自殺，故曾轟動蘇錫。現黃余等不服判，提起上訴，業經蘇高院裁定，發還更審。

太湖清剿檢討
·股匪翦除治安可期·

〔本報蘇州廿二日電〕江南地區第一期清剿計劃，自十一月一日開始實施以來，瞬即屆十一月底之完成期限。太湖清剿指揮部特就兩月來之工作情況，於廿二日接見本報記者，發表談話，茲簡誌如次：太湖三萬六千頃，環跨江浙兩省，島嶼錯綜，自遜清以還，垂五十餘年，素爲匪徒出沒淵藪，勝利以後，湯恩伯將軍鑒於太湖匪勢猖獗，實爲江南治安心腹之患，故特命佈綿方劉宏德兩氏，組織太湖地區清剿指揮部於木瀆，自九月中旬展開工作，本政府寬大爲懷不咎既往之旨，首先飭令專員金家讓楊彥斌分別進行招撫工作，統計自十月至今，歸誠股匪有素據太湖之廖炳南浦福林部，流竄蘇南路北地區之毛雲祥曾俊奎部，竄擾錫南地區之顧福興部，及活動於濱湖農村之徐錦堂部，總數約有千餘名，携歸武器約機槍十餘挺，步槍三百餘枝，短槍百餘枝，該批自新人員，均正待命編訓中。至於頑抗之股匪如李德手，劉森林等，俱已殲滅，惠濟生地區殘存之股匪，僅薛永輝，周志誠，秦大剛三部，仍流竄於陽山地區之白馬澗西津橋一帶，惟據確實情報，該三匪所擁實力，僅輕機一挺，步槍十餘枝，故匪勢孤單，不難一鼓而殲，今後太湖治安確保可期，濱湖農民可安枕，即商賈行旅亦可無所畏懼矣。

松江辦冬令救濟

〔本報松江訊〕本縣冬令救濟二十日開會決定救濟辦法，發米票，辦粉廠，辦平糶，施衣服，設庇寒所等，經費先撥本年度縣救濟院預算臨時事業費二百萬元，被服食物，商請蘇寧分署撥助，並請米糧業公會將前捐救濟米一百八十石全部移交救濟，十二月下旬開始，至明年二月底止。

女匪陸阿四妹 日內軍法審訊

〔本報蘇州廿二日電〕蘇屬楓橋鎮大血案主犯之一陸阿四妹，前經刑警隊捕獲，層解警局預訊，對各血案均供認不諱，日內即將解縣軍法處訊辦。惟太湖指揮部以該匪等係湖匪積犯，已備文向警局迎提，以便軍法嚴懲。

運河工賑局 本月底結束

〔本報揚州訊〕善後救濟總署蘇寧分署運河工程工振局，曾擬定各項工振計劃，並組織估隊三大隊，分往沿運各段勘估各項應做工程，運河綫自國曆打通後，已毫無阻礙，該局以所負責任終了，將於十一月底辦理結束，關於一切未完工程，即移交江北運河工程局負責辦理。

取締人力車 禁止獨輪車
·蘇北農村受影響·

〔本報如皋訊〕本年京滬滬杭各地攘除人力車，而內地亦將禁止獨輪小車，原因爲獨輪小車損毀公路路面，縣府已奉省令轉飭查禁。惟人力車與獨輪小車夫，爲蘇北農閒時之民間副業，今後農閒時，鄉民既不能往滬拉車，又不能在鄉推車，對於農村經濟，頗生影響。

錢江水利工程 決分四期完成

〔本報海寧訊〕錢江水利工程，經工程局邀集中外水利專家會商結果，現已決定分四期完成，每期一年，第一期工程即現各段所進行者，預計經費六十億。第二期有㈠海寧承明宇號石塘（工程一五○公尺），㈡海寧杜，士，齊，餘，鏡字號，（工程二五○公尺），㈢海寧旦字至俗字號石塘工程，（工程三六○公尺），㈣蕭山聞家堰石塘工程（工程五○公尺），預計經費一○，七一五，○○○，○○○元。第三期爲西興排水塘（工程八千公尺），預算經費一六，二○○，○○○，○○○元。第四期爲㈠杭市排水塘工程（一○○○公尺），㈡順水塘工程（一四○○○公尺），經費預算一○，九八○，○○○，○○○元。此四期工程完成後，則將岸及潮汛之侵害，均可免除無虞。

本報杭州辦事處 關設精神食糧站

〔本報杭州訊〕本報杭州辦事處，原在湖濱六公園邊樹立貼報牌二塊，讀者麕肩接踵，擁擠不堪，杭市工務局有鑒於此，與本報辦事處合作，在六碼頭成立精神食糧站，由工務局添製坐椅若干以爲讀者小憩之用，本報辦事處更擬增加畫片畫報等，充實內部，普遍供應讀者。

各地零訊

▲海寧訊 二十日有硤石開赴東南各鄉航船，至塘橋（離硤五里）時，突有匪徒七人，均持短械，將經過航船，先後洗劫五艘，損失頗鉅。

▲靖江訊 本邑八圩港稅捐稽征處征收員凌仰山，錢珊寶，王厚澄等三人將原收船牌執照每張五百元者擅收一千元，經縣發覺，於十九日將三人逮捕，解送司法處懲辦。

▲平湖訊 吳淞要塞司令部百昌，於二十一日來平觀察沿海要塞，並將轉赴乍浦一帶視察。

▲常熟訊 本縣定下週起發給國民身分證，凡十四歲以上之居民，均須向保長辦公處請領應用。

▲宿縣訊 宿縣各界刻正籌備「抗戰期間禦敵剿匪殉難軍民」追悼大會，定十二月十五日舉行，並籌建忠烈祠。

▲青浦訊 省府民政廳視察井六抵縣，廿一日起分赴各區觀察保甲，並親自抽查戶口。

▲川沙訊 本縣治安當局以茲冬令，防務益感重要，特設立稽查所，並加重要鄉鎮設置分所負責冬防事宜。

▲崇明訊 本邑婦女會以駐崇國軍，綏靖地方，頗著勞績，爰募集新鞋三百多雙，派員分發，以示慰勞。

浙省縣長考試外記
·本報記者黃行天·

浙江省的縣長考試，自民國二十年後，已十五年未曾舉行了。沈主席到任後，即決定舉行一次，初定七月，繼改十月，後來又改到十一月，而報名者仍不踴躍，這次實到應試的僅七十三人。他們底資歷可分：㈠高考及格者，㈡浙省縣區特考及格者，㈢浙省自治學校及財務養成所畢業者，㈣中央政治學校畢業者。若論經歷，則有專員公署及縣府秘書，科長，區長，律師，法官，銀行職員等，有的還是辦過兵站的及軍中政治工作人員。

考試分口試筆試二種，筆試共爲三日。國文由浙省通志館館長余紹宋命題，出在周禮，考生中知道「廉善，廉能，廉敬，廉正，廉法，廉辨」等六廉者，竟絕無僅有。其餘科目，試題均不甚難，祇要國文通順，常識豐富，總不會繳白卷。口試一關，則更重要。民廳阮廳長毅成在京出席國民大會，特飛滬回杭辦理此事。口試時全體典試委員分爲政治，經濟，法律三組，每組輪流一人發言，但全體委員個別記分。因每位委員的問題不同，應考人不免要費些分運氣。余老先生對糧政稅務人員的風氣多有牢騷，所以見到曾任或現任財糧的應考人，便先訓示一番。陳廳長寶麟不忘財政，所問的都是縣長到任，縣庫空虛，縣參議會不許增加人民負担，而公教人員請願加薪，應如何辦理？這些問題正是陳廳長自己目前所遭遇到的困難，故不恥下問也。阮廳長對政治法律之學，均造詣甚深，且任職十年，經驗豐富，所以他問的問題，都鞭辟入裏，使各應考人不能用空言搪塞。而且他所發的問題，都非常注意用語與邏輯，一答話的人，一不小心，就被他捉到破綻。各位典試委員對應考人的答復是否滿意，原則上是當場不可表示態度。但遇到答案太奇妙的時候，也不免互相微笑。如陳廳長向某應考人問什麼是規費，什麼是特賦的時候，那位未來的父母官就很直率地答道：「我沒有吃過財政飯，不知道。」有些應考人緊張過度，囁嚅不能盡其辭。也有的侃侃而談，如在法庭上辯護，或是在議會中說明提案理由。大多數應考人知道沈主席有一耳不靈，都說得很響；又都知道沈主席反對攤派苛雜，注重農田水利，所以對這二個問題都有一套擁護的理論。

口試於二十日午刻完畢，下午由各典試委員評閱筆試試卷。因爲急待出榜，他們都閱到半夜方始出闈。聽說有一本卷上寫著：日後縣長即使民選，也要考試及格了才有被選資格，眞可謂目光遠大。但是考試院分發浙江的第一批大挑縣長尚有二人未派縣缺，第二批十五人又已來杭報到。另外還有縣長撿定，就在本月廿二三舉行。而省黨部奉令裁員，張主任委員也希望省府能在縣政方面容納一部份裁下的人員，所以應考人都在担另一顆心思，就是省政府不會錄取得太多，一般的看法最多只會取十名。好在應考人大多數現在都有工作，不取也一樣有事做。如果取了呢，便得入省訓練團的縣政研究班，還要研究一下，也不能就走馬上任。

讀者意見

規約

㈠本欄絕對公開，文責自負。但切忌冗長。㈡切勿攻訐私人，切勿一稿兩投。㈢投稿人須寫明讀者意見稿件，並須暴示眞實姓名及地址，但發表時得用筆名。㈣本欄稿件概不致酬。㈤對來稿本報有刪節之權。㈥本報於必要時，得將來稿轉致有關機關參考。㈦來稿披露與否，概不函復。

京滬鐵路在改善中

本報前由陳栗六君寄投「再向路局貢獻五點」一文，在本欄刊出後，頃得京滬區鐵路管理局函復：「㈠查本路行車班次，已較戰前爲多，而旅客人數，則超過戰前一倍以上，故除對號入座外，其他各列車乘客極形擁擠，四等客車內乘客尤多。關於座位，當設法改善。㈡至旅客携帶商貨，本路限制極嚴，大件者照章須起包裹票，由包裹車運送，小件包裹，亦須自購帶包裹票携帶上車。至携帶雞鴨魚蟹上車一節，本路現正擬訂妥善辦法以資取締。㈢查本路特別快車之延誤，初接收時，平均每次爲三小時又廿三分，最近平均每次僅爲九分鐘，經年餘之努力，已大見改善，至其他普通客車之延誤，因素頗多，亦正在澈底研究改善中。㈣本路每次加開旅客列車班次，均依據每月各區間旅客人數統計數字參考辦理，故無不切實際之弊。關於恢復戰前之京錫區間車一節，本路早有此意，惟查目前京錫間之旅客擁擠程度，遠不及其他各區間爲甚，故只能俟車輛充裕時再行辦理。㈤本路各站候車室之設備，戰後多被毀。現本路爲減少旅客痛苦起見，正計劃先就各大客運站如南京，鎮江，常州，無錫，蘇州，上海，嘉興，杭州等站分別添設候車室，並充實其他設備。㈥本路因車輛缺乏，貨車班次，原已甚少。際此商業復甦之時，各路商貨待運亦亟，本路職司運輸，自應力謀疏通，以裕民生。原函建議減少貨車班次，改行客車一節，未免有顧此失彼之弊。恐又將引起另一方面人士之責難。」特予刊出，以誌路局從善如流之意。

獨子仍須服兵役

本報前由讀者李亦民來函詢問，獨子應徵發生疑義一則，茲得國防部兵役局復函解釋：「在卅五年十月十日國民政府頒行之兵役法（無獨子緩征之規定）第廿六條第四款「獨負家庭生計責任而無同胞兄弟者或有同胞兄弟而均已應召或均未滿十八歲者」戰時可以緩召，平時不能緩徵，仍須入營服役。」編者按關於獨子應否服兵役問題，屢有人來函呼籲，併此答復。

代郵

覆壽志誠君：來函陳述亭林亟待救濟一則，頃得善後救濟總署蘇寧分署復稱：「查本署查放賑物，係根據由各縣紳耆慈善機關團體及熱心地方公益人士所組成之善後救濟協會事先調查所得結果，然後配撥物資，會同各該縣地方人士共同辦理。該地未能獲得救濟，是否果如吾君呼籲情形，除已飭該縣協會查明辦理外，特復請轉知。」特復。

面友

特長

『面友』之特長，因含有貴重藥料『白裏仙』搽後立即深入皮內。滋潤而兼收斂。確能使毛孔縮小。雀斑盡除。皮色必定白嫩。功效之速。出人意料。並可預防之。

▲購時認明「面友」二字▼

各處均售

總經理 上海 百昌行

南京路中七四〇號貴州路口

泰昌公司

明日星期下午一時起照常營業

冬季大廉價

（舖面）環球百貨 一律削碼廉價出售

（二樓）綢緞 呢絨 布疋 時裝 皮鞋 削碼減價 一律再打九折

紫光

本廠榮譽出品

眞正礦山水晶眼鏡

近視散光 灣形每副三萬元

遠視斜光 平面每副一萬二

均可定製

派克路貴州路口

新到英國 BATTERSBY 呢帽

售價特別便宜

A. B. C.

中國內衣公司

南京路五六二號

電話九一〇六五

百雀羚

滋養細胞 縮小毛孔

柔嫩肌膚 治療爆裂

富貝康無限公司精製

到處有售

老牛牌

各種羊毛機 蠶絲機

到處有售

東成機廠股份有限公司

天潼路四十三弄四號電話四二三八一〇

大中聯合商場今日開幕

本商場籌備竣事定於今日上午十時正式開幕恭請

鄭子良先生揭幕

李玉茹小姐剪綵

歐陽飛鶯

光臨指教 歡迎

地址：林森中路829—831號

陳文燦律師受任大中聯合商場 大中貿易行常年法年顧問

西區第一大商場

滄洲聯合商場

徵求櫃商 歡迎各大廠商參加！

敝處爲扶助小本商業創設滄洲聯合商場已向當局領得執照開始籌備擬于十二月一日開幕日夜裝修包期完工玻璃櫥櫃全部流線型裝璜富麗設備周到環境適當租金低廉尤爲同業之冠創辦者均爲同業先進完全以服務社會振興市面爲宗旨餘額無多欲定從速請勿失之交臂爲幸此啓

地點：南京西路（靜安寺路）一二五號滄洲飯店

電話：三二四〇〇接本商場

太平橋小菜場 順昌聯合百貨商場 徵求櫃戶

本場組織全由環球酒業股份有限公司投資管理業經呈准當局給照營業其特點凡四 一，地址鄰近小菜場當衝十七，十八，廿四各路均可直達市面熱鬧交通便利 二，本場房屋寬大鋼骨水泥建築衛生設備齊全 三，本場特請歐美技師設計裝修富麗堂皇 四，本場爲調劑工商界金融起見特請國家銀行貸放款項其利特低 綜上特點凡任何商場所不及營業必然發達開幕將近餘額無多 請參加從速

地點：順昌路二一九至二二五號即蒲菜市路蒸德路口太平橋小菜場十七十八廿四路電車直達門口

電話總線八〇二九一轉接各部

姚豫元爲次男志良
盛醒潮率姪君壽爲姪孫女菊舫
結婚啓事

謹詹於國曆十一月廿六日假座州路新都飯店六樓舉行結婚典禮敬備茶點恭請 光臨觀禮 特此敬告諸親友（恕不另柬）二時迎賓三時觀禮

樂韶廷爲次男美城
沈光宗爲次女明琳
結婚啓事

茲承朱惠人王梅堂兩先生介紹謹擇於國曆十一月廿四日下午四時假座西藏路大鴻運酒樓舉行結婚典禮敬治薄筵恭請 親友光臨觀禮恕不另柬 特此敬告

李光熾 陳慕蓮 結婚啓事

茲承潘健華阮安兩先生介紹謹詹國曆十一月廿三日假座國際飯店舉行結婚禮敬備茶點恭請 觀禮恐柬不週謹此奉告

陳馥棠爲次女于歸敬告親友

國曆十一月廿四日爲次女于歸之期午後二時至四時假座仁記路中國銀行四樓大禮堂敬治茶點恭請 闔第光臨 恕不柬邀 諸希 諒宥

★創辦最早 同業領袖★

大來 集團結婚

全國服務第一 創辦第一

中國集團結婚

省時 省錢

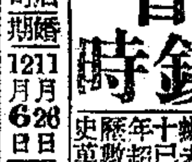

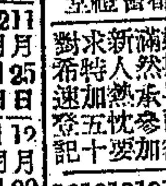

辦理集團結婚已達數千對爲全國第一

今年本社第十期吉日良辰

禮堂都麗花園

標準大禮服 大都會禮堂

[illegible]

新生活集團結婚 恭請 吳紹澍先生證婚

禮堂：金門大飯店 禮服：亨利洋服公司

章程備索

總社：西藏路康樂邨一號

分社：福煦路521弄

新蓀記營造廠啓事

抗戰軍興本廠經理岳峯率同數千員工前往昆明草壩等處建造農村爲後方人民服務勝利以後舊日員工陸續歸滬本廠爲解決各地房荒起見仍本建設初衷爲社會人羣服務凡有營造事件或需要建築器材者希駕臨接洽爲荷

事務所：虎丘路（博物院路）八八號六樓 電話：一六三七二一五

華通企業運輸公司周和成啓事

和成獨資經營華通企業運輸公司有年茲爲擴充業務起見特改組爲華通運輸股份有限公司除遵照法令進行改組外特此通告所有原華通企業運輸公司一切人欠欠人帳款概由本人自行理楚與正在進行改組之華通運輸股份有限公司無涉希各有關人士賜予注意爲幸

朱遜安忠告俞炳坤

前登申新兩報未見覆臨不勝詫異前由弟代借款項過期已久前途追迫甚急於三日內來舍趁理否則當報警局切勿再誤

山東蓬萊縣長山島人 許聖臣（伯龐） 張恩田

[illegible]

兄劉駒龍啓

英美減少特港駐軍
四外長可獲致協議
法要求延期討論德國問題

〔本報訊〕舊金山廿二日廣播：特港問題，現已有獲致協議之可能，蘇方要求英美軍隊限期撤出特港，貝爾納斯已提折衷方案，表示英美願減少特港駐軍至某一限度，莫洛托夫對此頗有接受可能。

〔本報駐美特派員華盛頓廿二日專電〕因特港問題陷於僵局之四外長會議，對五附庸國和約已無法完成，英國務卿貝爾納斯今日移轉目標，建議避重就輕，先行開始討論對德和約，然後再論及對日和約。此次外長會議之召集與聯大全會日期衝突，甚爲不妙，四强原定今日與中國代表會晤，討論否決權問題，但莫洛托夫因須參加討論駐軍問題之聯大會議，而藉詞拒絕出席五外長會議。

〔法國新聞社巴黎廿二日電〕頃據負責方面消息：法政府已訓令現在紐約之外次褒維爾，要求四外長會議在明年一月中旬以前，勿討論德國問題。按法國於上月間通告三外長，謂法國一日爲臨時政府執政，即一日不能澈底討論此一問題，故法代表提議延至明年一月討論，彼時法國政治機構始可較爲清明。同時法代表將要求紐約四外長會議關於德國之任何討論，應以程序問題爲限。

南非聯邦歧視印僑
顧維鈞加以譴責
爲印度控訴案作聲援
斯末資竟以退出聯合國相威脅

〔本報紐約特派員廿一日電〕聯合國政治與法理委會今日開會，我代表團長顧維鈞博士發表演說，支持印度反對南非聯邦推行種族歧視政策。白俄羅斯、烏克蘭、南斯拉夫與危地馬拉亦主張將此項問題，予以充份討論，而由政治安全與司法事務兩委會合予以辦理。今晨南非總理斯末資將軍會提出警告，聲稱如國際機構採取反對種族歧視之任何行動，南非聯邦可能退出聯合國。其後印度代表班迪特夫人即發表動人之呼籲，主張對南非聯邦採取行動。顧氏謂：南非法律有關印度人之部份，係根據種族歧視之原則，確屬事實，斯末資將軍亦不否認此點。然此一問題並非某一國家單純之法律問題，而系涉世界之政治動態。由於南非與印度間對於此項問題之爭執，兩國關係已相當「緊張」，故應運用聯合國憲章之原則以處理之。顧氏並云，在過去三年中，中國曾屢次與南非政府保持接觸，以謀取消該國對中國人之歧視。斯末資稱爲內政問題，殊爲不合。史氏之自由進步思想，爲世人所欽敬，理當協助解決此事云。蘇聯代表葛羅米柯稱，本國政府尙未決定立場，英代表亦然。

〔路透社紐約成功湖廿一日電〕南非總理斯末資在政治與法理委會中，表示同意討論印度之申訴南非歧視印人案，惟同時則覺討論時不可牽涉聯合國干涉內政之權。渠謂南非印人之地位，實毋需聯合國機構採取行動，聯合國憲章第二條，即明文規定聯合國機構不得干涉會員國內政範圍以內之事務，每一國家在不損他國權利之原則下，得以制定其本國之生活狀況，對其國界內之人及物，均有管轄之權。爲避免引起嚴重後果計，似宜由國際法庭對憲章第二條加以解釋，而不可遽由聯合國機構調查，以免造成干涉內政之惡例。

烏克蘭代表 餐館中遇盜
美向烏表歉意
腿部被槍擊受傷

〔法國新聞社紐約廿二日電〕聯大會烏克蘭代表史泰尼克，今日在紐約某小餐館中與同伴用膳，突有暴徒衝入店內行刦，史氏被槍擊，腿部受傷。據烏克蘭代表團長曼紐斯基稱，此種盜刦具有政治性質，渠當進行調查，而經由適當途徑提出報告。美代表團長奧斯汀已向曼紐斯基表示歉意。

英首相宣布 海陸空軍額
現有一百卅八萬名

〔路透社倫敦廿一日電〕艾德禮首相今日在下院宣布：英國在本年十二月底，三軍人數爲一百三十八萬五千名，較今年二月所宣布之目標一百廿萬名，多十八萬五千名，由於和約遲遲未能訂立，英國外駐軍未能如期遣回，故不能如期完成復員目標。

暹空軍陰謀政變
事機敗露軍官廿人被捕

〔聯合社曼谷廿一日電〕警察局今日宣布：暹羅空軍陰謀政變，業已破露，空軍軍官被捕者二十人。據稱，各軍官擬於星期日午夜起事，扣留總理昉和鑾華及其閣員，但高級軍官並未參加此項陰謀，首都各個要道日均派軍駐防。據消息靈通方面稱，發動政變諸人，擬請暹羅政界中某有名人物組織新政府。

調查駐軍問題引起激辯
各國間意見分歧
獲致妥協需幕後折衝
我代表贊成美修正案

〔中央社紐約廿一日電〕由於各大國間之不同立場，棘手之聯合國會員國在非敵國領土駐軍問題如欲獲致折衷協議，則幕後折衝似屬必需者。五强雖一致在原則上同意蘇聯建議，但對如何實行則意見分歧。蘇聯主席使蒂調查駐國外領土之軍隊情形，美國認爲調查必須包括國內軍隊之情形。我國表示倘美國果正式提出該修正建議時，我國願予支持。法國建議三點：㊀普遍調查武裝部隊，㊁駐外軍隊之比例減少，㊂若干戰略據點最後交由安理會處理。英國認爲「眞正問題」即爲裁軍問題，而非徒致軍隊情形問題，故主將蘇聯之調查駐軍及裁軍三項建議合併考慮。

〔法國新聞社紐約成功湖廿一日電〕聯大政治及安全委會本日繼續開會，討論各國駐在國外之軍隊問題，首由中國代表顧維鈞發表演說稱，蘇聯所提出之調查計劃，業經美國加以修正，中國準備予以接受。中國駐在緬甸及越南之軍隊早已撤退返國，以言美國留駐中國之軍隊，爲數實屬有限，且曾得中國政府之同意，此其目的，乃在與中國合作，以完成關於遣送日本僑俘及解除日軍武裝之若干義務。此種美軍並未干涉中國內政，其留駐中國境內，既未使中美兩國間發生誤會或摩擦，亦未使美軍與中國人民發生誤會或摩擦。抑且美國駐軍人數業已逐步減少，吾人深知一俟中美兩國所同意之任務完成之後，目下仍留駐中國美軍即可於適當期內完全撤退返美。至以蘇聯所提出之調查各國駐在國外之軍隊一項計劃，中國政府已準備予以接受，其理由有二：即㊀依照聯合國憲章第四十三條規定，聯合國會員國應供給所必需之軍隊，組織國際軍隊，以維持國際和平及安全，故吾人欲實施此項條款，則各國提供情報實屬必要。㊁蘇聯所提出之修正案加以補充，則對於研究裁減軍備之問題，必有莫大之便利。職是之故，中國代表團願支持美國所提出之修正案，即聯合國會員國對於其軍隊所提供之情報，應同時包括其國內軍隊及駐在國外之軍隊。

〔路透社成功湖二十一日電〕貝文外相今日在政治委會辯論蘇聯要求調查國外駐軍之議案時，聲稱，英政府之接受蘇聯此項建議，須以該項建議與裁軍問題有關爲限。貝文表示若將此兩事相提並論，則渠始願支持，在未能確定新機構是否有效前，英國不能採取可能使其國民陷入危境之行動。貝文復表示，英國完全贊成莫洛托夫之裁軍建議，渠要求政治委會以今年軍事參謀部供給安理會以建立裁軍之機構，使各國政府得以知悉是否可將彼等一大部份之主權，讓與聯合國機構。貝文發言之先，莫洛托夫曾答覆英代表貝文昨日所提之問題，謂調查國外駐軍之目的，在便於準備關於供聯合國機構調遣之軍隊之協定。

英工黨政府 再度獲信任
保守黨反對工業國營 議案被下院否決

〔聯合社倫敦廿一日電〕下院今日開會，國務部長克利浦斯報告政府當繼續推行社會計劃。保守黨提出修正案，反對全國各大工業繼續收歸國營，當被以三三二票對一八八票否決，工黨政府因此又獲一信任票。

阿根廷外交使團 下月訪問莫斯科

〔本報訊〕舊金山廿二日廣播：阿根廷外交使節團定十二月初飛赴莫斯科，此爲該國一九一七年以還外交使節團首次飛赴蘇聯，聞蘇聯方面，已表示歡迎。

法國擬與印度 樹立外交關係

〔法國新聞社新德里廿一日電〕法屬印度總督已於昨日自加爾各答飛返巴黎，將與有關當局會商法印兩國樹立外交關係問題。

吉田內閣 態度堅定
認不應急切解散議會

〔本報東京特派員廿一日電〕反對黨發動猛烈之政治攻勢，吉田內閣仍保持其原有地位，尤然不動。但本月廿五日召開非常議會時，日本政局將捲入洶湧之漩渦。議會開會以後之日本政局，早已引起國內之注意。自政府宣佈其六項基本政策，同時反對黨亦於其社會黨肆意抨擊後，此項政策似已爲發動世人耳目。政治觀察家認爲政府之六項基本政策及其財政辦法並無新奇見解，不過爲陳腐之老生常談而已。吉田首相及其閣員能否保持其現有地位，全繫於政府各黨派之支持與國會之精神。社會黨過去因內部情形複雜，態度向來曖昧，但其最近行動證明該黨顯已大爲進步。政府之意見認爲新憲法雖已於十一月三日公佈，但須六個月以後方始生效，且有關憲法施行之大批提案將提出下次非常及普通議會討論。因此政府相信有急切解散議會之必要，否則須發生二月之政治脫節，而使憲法不能付諸實施。職是之故，反對黨雖猛烈抨擊，政府態度始終堅定，迄無動搖之徵象。

美煤礦工總罷工
聯邦法庭控告魯易斯
杜魯門銷假返華府親自處理工潮

〔本報訊〕舊金山廿二日廣播：杜魯門總統今日結束其假期，定明日飛返華盛頓，親自處理工潮問題。

〔聯合社紐約廿一日電〕美國煤礦總罷工今日已開始，僅少數不屬工會煤礦未波及。政府律師已擬就處說法令之訴狀，控告礦工聯會主席魯易斯，不按四十萬礦工風潮。各州煤礦逐一報告已完全罷工。各州煤礦平時每日產煤二百廿萬噸，今日顯然全部停頓，明日亦無希望。

四十萬礦工 現留居家中

各州礦場則懸掛美國國旗，臨風招展，象徵聯邦政府已實行接收，但未發生意外。罷工風潮甚至波及賓夕法尼亞州之白煤礦，該處八大煤礦工人七千五百名亦已罷工。此次大罷工爲美國經濟之重大威脅。煙煤供給全國百分之九十五之機關車原動力，百分之五十五之工業原動力，及百分之六十二之發電力。罷工倘曠日持久，將使二千五百萬左右之工人賦閒無事，因煤斤缺乏足以迫使全國工廠等關門。工業雜誌「鐵時代」稱：罷工將強迫鋼鐵業減低生產至百分之八十，上星期則爲百分之九十一·五。鋼鐵之缺乏則將使數千製造廠關閉。共和鋼鐵廠今日宣布減低生產至百分之六十五，等於每月減少鋼鐵出產十五萬噸。

〔路透社紐約廿二日電〕昨午美五州產煤區之煤礦工，幾全部怠工。美國最大之產煤州西弗吉尼亞之煤礦工十萬零二千名，賓夕法尼亞州之煙煤礦工十萬名，及俄亥俄、伊利諾、曼利蘭之煤礦工，均已實行停工。就全國各礦之報告觀，四十萬工人幾已全部怠工，美京權威方面相信：煤礦工潮，對美國內陸運輸已有影響，而對世界之糧食狀況，亦將發生重要之打擊。

美碼頭工人 仍未能復工

〔聯合社舊金山廿一日電〕美國工業組織聯合會所屬碼頭工人罷工問題雖告解決，但今日仍未能至碼頭復工，以美國勞工聯合會所屬之船長、船副及領港工會主張延長罷工，在碼頭佈置糾察隊，阻止碼頭工人恢復工作。該會將於今明兩日表決與太平洋美國船主協會擬訂合同中之各項條件。船長、船副及領港工會與船主方面之合同條件未獲解決前，太平洋沿岸將仍被封鎖，即使合同條件經工會通過，在下星期一前，航運恐不能恢復正常狀態。

杜魯門休假 潛海底遨遊

〔聯合社弗洛里達州凱威斯特廿一日電〕杜魯門總統現在此間休假，今日乘俘獲之德國潛水艇，降至墨西哥灣海底四百四十呎，對於四小時之潛艇旅行甚感愉快，一度曾作水底潛行，歷四十分鐘。總統復在水面參觀美國潛艇向二千碼外之目標打靶，並參觀深水炸彈之爆炸，且感受其震動。該潛艇爲史諾克爾式，裝有呼吸器，而艇身仍留水底。艇內有對流鍋管，裝置供發動機同時進水與排汽，使潛艇可長時間留海底，以備襲擊。此式潛水艇一般，正由美國海軍部加以改良。

羅普選弊竇百出
英美拒不承認爲合法

〔本報訊〕舊金山廿二日廣播：美政府已拒絕承認羅馬尼亞選舉爲有效，貝爾納斯將在四外長會議中提出此項問題。

〔本報訊〕倫敦廿二日廣播：英外部發言人稱，英政府現正考慮其對羅馬尼亞之對策。該發言人聲明英政府決不承認羅國此次選舉爲合法。

〔路透社倫敦廿一日電〕英外部所獲之初期報告，顯示上週之羅馬尼亞普選確有重大之不正常現象，如：㊀羅京及各省之許多投票站，均不許反對黨代表入內，㊁反對黨候選人有數人被捕，㊂有許多人具有一張以上之選票，㊃選票中有在分發以前即已填名者，㊄恐嚇脅迫等情屢見不鮮。聞羅京美軍事使命團辦事處前，曾有大批民衆未感抗議彼等之未曾獲得選舉票。

日政府宣布 整肅名單
一萬五千人受牽連

〔中央社東京廿一日專電〕日政府今日宣佈被整肅者之新名單，此名單將牽連日本之戰時工商業及殖民地投資事業領袖一萬五千人，包括從事軍火製造之二百卅八家公司，與殖民地事業有關之八十六團體，獨佔及官營之五十四家企業公司及卅四家報館通訊社及出版公司之負責人及董事。

日降前藏鑽發現 值兩千餘萬美金

〔聯合社華盛頓廿一日電〕麥帥今日報告陸軍部，謂日軍於被佔領前在全國各地藏匿鑽石，價值二千萬至二千五百萬美元，業已發現。

我國小音樂家 赴美演奏鋼琴
籌款補助留美音樂生

〔聯合社舊金山廿二日電〕中國孩童三人前於日軍佔領期間勤習鋼琴，至去年十二月十二日勝利日公開演奏，一鳴驚人，極爲好評，今日可望抵此，將於耶誕節時在杜魯門總統前，一顯身手，然後遊歷各地演奏。三孩係魏喬治（十歲）、梅達琳（八歲）及其兩姊與蘇菲（十二歲），由上海美軍XMHA電台台長列特爾上尉負責伴同來美，主其事者爲中國兒童福利會，俾籌款資助音樂前途之中國學生來美研究。

八百歲巨蟒 坦克也不怕
滇緬途中驚人故事

〔路透社新加坡廿二日電〕此間華文報紙首次揭載卡車在滇緬路上遭遇巨蟒之驚人故事。據云：有滿載物資之軍用卡車一輛，自緬甸駛往雲南途中，司機忽覺其車爲物所阻，乃下車調查，則見有巨蟒一條，橫亙途中，身體半陷泥中，其頭極長，故頭尾均不可見。時整個卡車隊均已抵達，乃相率下車，並以十七噸坦克車一輛自其身上輾過，不料該蟒仍若無其事，僅略事蠕動而已。若干美青年軍官爲好奇心所驅，乃沿該蟒之身前進，往搜索其首何在，行數百步，入森林，始見一龐然巨首，擱於岩石之上，似正假寐，一軍官乃攀登樹頂，擬用其最近代化之自動步槍射擊，不料巨蟒適於是時睡醒，昂首直抵距樹僅數碼之處，該軍官驚悸之下，竟墮落巨蟒之口而不見。美軍司令部得訊後，乃派轟炸機前往，向該蟒投炸彈十餘枚，始將其炸斃。經剝去其皮後，發現腹內有鋼盔十餘頂，及手槍步槍等，後經動物學家估計，該蟒年齡，當在八百年以上云。（編者按：此一故事，遠在抗戰勝利之前，滇中即已有所傳說。）

地球牌絨線
柔軟舒適 華貴大方
雙洋牌絨線
堅韌美觀 經濟耐用
·上海裕民毛絨線廠出品·

胃痛 胃病
根治良藥
胃去病

[illegible]

天平藥廠出品
各大藥房均售
通訊處 上海戈登路一〇六三號

贈送大日曆
凡滿三萬元，就奉送一組，多買多送！
彩色底版十五寸闊，七寸高。曆心四寸闊，三寸高。

·總店· 同孚路290
·支店· 新世界西 金國商場

被單狂廉大贈送！
大發
贈送七天 切勿錯過
一年一度 當然又要軋一軋

三尺半彩方格被單 六千五百元
四尺斜紋白被單 九千五百元
六尺彩方格被單 一萬三千元
六尺斜紋彩花被單 一萬八千元
六尺大發方格被單 二萬九千元
六尺安琪兒彩花被單 二萬九千元
七尺大統方彩被單 三萬元
七尺全白斜紋被夾裏 二萬元
法蘭絨條子被夾裏 二萬四千元
……只售……
最便宜 祇有大發

美國被單 唯我最好最多最廉！
48×81…只售一萬一千元
63×108…只售一萬八千元
72×99…只售一萬九千元
72×108…只售二萬二千元
81×99…只售二萬二千元
白枕套38×45每對只售七千元

康耐新 花布 四季常備 盛
印花嗶嘰
印花直貢呢
印花葡萄呢
不同凡響 永不褪色
每一碼有永不褪色保單爲憑
信孚印染廠出品

門羅計算機 "MONROE"
最近本公司訂購之手搖式及電動式門羅計算機將於下月運到零售價格較一切舊貨市價低廉品質超乎舊貨以上諸君未購舊貨之前請慎重考慮爲盼
文儀洋行獨家經理
專辦寫字間一切文具
地址 南京路150號
電話 18459

精益眼鏡
全國聞名
總公司 南京路六合路口
分公司 遍設全國各大埠

帽子專家
上海
馬敦和帽店
地址·九江路山東路口
電話·九一二七四

第一威德痔瘡膏
用痔科專家第一威德痔瘡膏治痔瘡不愁痔患不除加以該膏管端之特別射藥管可使藥膏直敷患處自然事半而功倍矣
各大藥房均有出售

李阿毛衛生信箱
問函逕寄金元路二五〇號 每逢星期三、六發表

[illegible]

零拷哪威清魚肝油 有想不到之便宜
九星維他命麥精魚肝油 多種維他命複製劑
九星維他命乳白魚肝油 健身補肺 人人宜服
買一送二 再贈日曆
高等雪花 雪白霜 連瓶二磅特價國幣三千五百元正
特設廉價部 維他命針藥大減價
中西大藥房 福州路山東路口 每逢星期照常營業

張慶鶴醫師
小兒專科
主治：麻疹、喉痧、肺炎、驚痧
門診：下午二至五（星期上午）
診所：中正東路245（鄭家木橋口）浦行大厦電89874
▲特設平診部▼上午十時半至十二時診金貳千元

申報分類廣告
▲刊費廉 ▲收效宏
每行一千二百元
▲電話接稿▼
請撥九三二四八

十六個島上美剩餘物資
全部向滬運來 數達六千餘種
價値美金八萬萬元 衣食住行百貨雜陳

〔本報訊〕在這充滿了美國貨的大都市中，一切都是美式配備，雖然，政府當局已公布禁止許多種的美貨進口，可是在不久的將來，還有源源而來的大批美貨約有六千四百七十七種的物資運來，將把整個大上海都美式配備起來。

這一批美貨就是行政院和美國外剩餘物資清理委員會訂購價値美金八萬萬餘元的太平洋十六個島嶼剩餘物資。其中包括各種各樣的東西，一共六千多門，想一想就夠使你眼花了。

美國新聞社記者楊格，這次自關島來上海，像雜貨店的老闆一般把他看到的各島出售物資清單作了一個報告，除了機器車輛等不算外，日用小東西就佔了很多很多。

裏面計有：鑷子十五萬面，修指甲銼刀五萬把，頭髮油七萬一千瓶，草紙七百萬捲，皮鞋油十萬聽，雪茄烟七萬五千盒，香烟四百萬包，撲克牌也有十萬包，板烟袋九千隻。

目前市面上暢銷的十萬元左右一支派克五十一型自來水筆，到那時候也許要受點影響了，剩餘物資中還包括了二萬支自來水筆，每支僅售美金三角六分，活動鉛筆的鉛有一萬盒，信箋有五十萬本。

也許你府上缺少一副麻將牌，不妨等待着，太平洋上也會漂來，那邊有麻將牌，乒乓，棋子及其他運動器具共値美金十八萬五千一百元之鉅。

軍火方面，剩餘的有十萬個炸藥頭子，藥綫和彈片等。楊格對於這些東西很担心，他說：「如果不好好看守，很容易闖禍。」

化學用品有酒精，阿莫尼亞，醋酸，鉛粉，各種化學用油達靈圖用顏色油彩也有二百三十六種。建築用材料包括三和土，通陰溝傢具，及手推車等等。

其他如洗衣服用肥皂，洋碱，蚊帳，救火用皮帶，救生圈，釣魚用綫，醫藥用品，外科醫師手術衣服，以及食品如咖啡，豆類等等眞是不勝枚舉。

你需要什麼用品嗎？也許多價廉物美的東西，不過你得等着，這些物資要在二十二個月內才能全部運到！

難民九百餘人 行總遣送北上

行總滬分署遣送還鄉難民一批九百餘人，於昨日下午乘行總「萬浦」號登陸艇離滬，駛往葫蘆島，天津，青島，秦皇島等地。該分署並派醫師一人，護士三人及工作人員數人，携帶口糧三箱，米四十包，醫藥用品多種，及流動厨灶一架，隨船出發。此外難民每人發寒衣一襲，麵包十二磅，罐頭品六磅，以備沿途需用。

外僑二百餘人 申請歸化我國

〔本報訊〕旅滬外僑合乎國籍法規定而願歸化我國者，均可前往市府民政處填寫登記表格，申請入籍。此項申請表格由市府轉呈內政部核准。據悉外僑申請者已有二百餘人，以白俄及猶太人爲多，但因辦理手續費時，截止最近已經內政部批准入籍者僅有三人。

走私嫌疑之聯總職員 未遭扣押 離滬赴非

〔本報訊〕聯總西籍職員開依，曾於月初以有走私嫌疑，被警局拘解地檢處，地院因我國與聯總訂立之基本協定，對聯總職員犯罪另有規定，故曾呈請司法行政部請予解釋，業由司法行政部指示，謂聯總職員犯罪，除係由於職務上之行爲外，不能享受治外法權，已刊昨日本報。開依之來踪去跡，遂益受人注意。茲據聯總方面消息，開依現在馬尼拉，而彼於離滬之前，實始終未爲我國當局扣押。

開依於走私消息傳出之前數日，曾向聯總呈請辭職。而聯總方面偵查本案，早已歷時數月，彼等獲得有關本案之相當證據後，即會通知江海關及我國警務機關。聯總因我方未將開依扣押，即邀請開依所屬部門員及海關代表等集會，並命開依出席，並開依每日須向聯總辦事處報到二次，報告本案發展情形。當時聯總方面，實以爲我國法律對走私罪之處刑，僅爲罰款了事，故未加以拘押。不意開依雖於最初數日，遵命報到，最後竟即潛離寓所，經香港而抵達馬尼拉。聯總方面指稱，此事該署極爲重視，而衛逸署中職員有非法行爲時，該署向即通知海關及警局。該署現設督察三十人以上，其專責即爲偵查此類違犯中國法紀之行爲，並將所有案件，立即通知本埠有關當局。

我有功海員 英皇頒獎狀

英皇爲嘉獎我國在戰時爲英國服務有功之海員，特頒發獎狀，此項榮譽獎狀，並由前首相邱吉爾親自簽名，以示鄭重。受獎之中國海員共六人，其中一名舒阿穎者刻方在浦東某船塢服務。授獎典禮原定昨日下午三時在英大使館舉行，參加者有英國駐滬總領事奧頓，英國商業訪華團團長鮑埃斯爵士，我外交部陳國廉處長等，惟因舒阿穎未克及時趕到，典禮乃改後數日舉行。

市政會議昨議決 設置文獻委員會
原有市通志館業務併入辦理

〔本報訊〕內政部爲加強各地文獻之採集纂修工作起見，特訂定各省市縣文獻委員會組織規程。文獻委員會設委員七人至十五人，由省市縣政府延聘專家及有關機關學校首長充任。其徵集資料之範圍，包括各省市縣沿革有關之各種圖志暨及各項地圖，詩文著述及金石拓片，流傳之禮典樂器，民俗歌謠，古蹟名勝照片，公私機關發行之刊物，私人著作或譯述，鄉賢名宦之遺蹟遺像傳記行述碑誌，人民私家譜牒等。此外關於各省市縣政府與其附屬機關以及人民團體之設施狀況，出產之主要物品產額，一般工資物價，人民之宗教信仰，經濟狀況，出生與死亡之率，以及人民之忠烈事蹟等，均在該委員會調查之列，並應分月分類彙成紀錄，存備查考。上項公函，已到達市府，並於昨日市政會議通過，自即日起，本市原有通志館業務，併入該會辦理，由通志館長擬具專家及有關機關學校首長名單呈核，俾延聘爲本市文獻委員會委員。又市政會議昨另議決：㊀上海電車公司等商營公用事業照徵營業稅。㊁修正清查糧稱暫行辦法。

登禹輪昨日接收 大豫輪明日試車

〔本報訊〕招商局登禹輪，已於昨日下午二時接收。麟閣輪現正起卸來貨，約下星期內亦可接收。自忠輪今日開航，行駛青島連雲港。

大達公司大豫輪，在抗戰期內損壞甚鉅，現正修理工竣，定明日柬邀客家及新聞界參觀，下午二時試車至吳淞，四時返滬，船泊十六舖大達碼頭。

怡泰公司格林阿澄號，今日自歐抵滬，停泊藍烟囱碼頭，由太古藍烟囱代理進口，而由怡和外洋部經理出售，定下月三日離滬，來滬乘客十七人。

中聯公司華聯輪，昨日二次駛秦皇島，貨客俱滿。

方治赴京出席國大

滬市黨部主任委員方治，昨晚搭夜快車晉京，出席國大。

工業電力供應好轉・紗廠生產漸有增加

〔本報訊〕由於本市人民自動節約用電，及上海電力公司發電量稍增，本市工業電力供應情形，已大爲好轉。紗廠用電相當充裕，目前各紗廠，每星期最少開五日班，七夜班，最多者開六日班，七夜班，用電時間已與戰前完全一樣。過去紗廠，每日分組停電，第一組爲下午五時至八時；第二組五至九時；第三組六至十時。自本月二十五日起，稍有更改，第一組四至七時，第二組五至八時，第三組六至九時。如此調整之後，本市三分之二紗廠，每日可增加開工小時，對生產可稍得裨助。

市長巡視中區商店

本市自實行節約用電以來，商店居民均已自動減少用電，吳市長特於昨日下午五時半，偕同公用局長趙曾珏，及記者等一行，分別巡視中區各商店實地考查，至六時半始返。巡查結果，殊爲滿意，並聞龍華水泥廠之發電機，華商電氣公司擬予借用，可發電一千四百四十千瓦，業已成立協議，俟公用局派員檢驗試車完畢，即可發電增加供應。

活虎一頭 招徠顧客

虹口吳淞路一三一號美豐百貨公司經理金崇賢，近往浙江青田，購得野山活虎一頭，價値八百萬元，現已裝運來滬，陳列於該公司內，歡迎各界前往參觀。

輪船業濟運聯營處・租船合同昨晚簽字

聯合國善後救濟總署，爲完成善後救濟計劃起見，已將各種船舶以空船租賃方式，租與行總使用，其主要任務，爲担任善後救濟物資，難民，及辦理善後救濟人員之緊急運輸，輪船業方面爲此特組織中國輪船業濟運聯營處，共同負担行總船舶之營運，行總根據其與聯總所訂之空船租賃合同，轉租於輪船業濟運處，輪船業商業同業公會特於昨晚七時，假座國際飯店舉行酒會，宴請行總署長霍寶樹，執行長劉鴻生，副署長李卓敏，王人麟等，簽訂租賃合同，行總方面由霍寶樹劉鴻生代表簽字，輪船業同業公會方面由杜月笙，徐學禹，錢新之，楊管北，虞順懋代表簽字，合同共計中英文各八份，惟合同正式生效，須待行政院批准之日起。

一羣水老鼠 陸地大遊行

〔本報訊〕今晨十時，警察局將有又一「壯舉」，使全上海的市民爲之轟動。

上海一向擾竊之風盛行，結果警察局就來了一次擾竊大遊行；前一陣大家說水上治安實在太壞，「水老鼠」偷竊貨色的神通早已膾炙人口，於是今天就有一百幾十個「水老鼠」，在警探嚴密監押之下，要到地檢處去。

又是遊行一番，浩浩蕩蕩的這一百多人犯之中，有四個本領特別高強，能偷白糖兩袋，潛伏水中，然後伺機脫身。往往貨物結關的手續還未辦好，市面上早有出售，也就是這些「水老鼠」們玩的花樣。至於偷盜倉庫，授受贓物，更是五花八門，無奇不有。

警探們要逮捕「水老鼠」也大不容易。因爲他們實在精通水性，所以警探們祇要一不小心，往往就會被他們連人帶槍，拖到水底裏去。這次先後提到一百多個，實在是十幾次來費盡心機的成績。

今天的遊行將經過福州路，跑馬廳路，呂宋路，林森中路，思南路，一直到地檢處。下午四時，警察局並將招待記者，報告「水老鼠」活動情形。

同時，水上警察局現已得到查緝艇兩艘，其中之一已於昨晨開始巡弋浦江；另一艘則尙待修繕。水警局並將有總務警察總隊，有總統，威利韓等輪船公司參加，除員已逾三百人，下月中可以正式成立。顯然「水老鼠」已面臨末日了。

〔又訊〕黃浦警分局奉令肅清碼頭竊犯，由杜分局長命偵股員楊機行，朱德標，警長孫敏長等不分晝夜嚴緝，在新開河，太古，新關，北京路等處碼頭，先後逮捕竊盜犯許阿毛，陳財寶等十七名均係慣犯。偵訊屬實，總局發令於今晨九時前，一併申解總局刑事警察處彙齊後，結隊遊行示衆，併送地檢處依法究辦。

紅色小型降落傘 浦江上空飄將來
・落於方浜橋附近・

〔本報訊〕廿一日下午六時五十分許，邑廟分局陳副局長經過方浜路七十九號門前時，發現紅色小型紙質降落傘一具，當將該傘帶局，經派警往七十九號附近查詢，得悉該項降落傘係黃浦江方面上空飄來，落於方浜路七十九號屋頂，該處居民均曾目睹，查是項降落傘前曾一度發現，該分局已據情呈報總局查緝來歷。

程天固（左）在江灣下機後與歡迎者留影（中國社攝）

我駐巴西大使 程天固返國述職
・昨飛抵滬兩三日晉京・

中國駐巴西大使程天固氏，於昨日下午三時一刻，乘機自關島飛抵滬，將於二三日內晉京述職。程氏在機場語記者，渠一別祖國八年，（前曾任中國駐墨西哥公使，兩年前任巴西大使）今者抗戰勝利得返國一行，至感興奮。巴西現有華僑約千餘人，均對祖國異常關懷，時常希望能獲得祖國之消息，巴西人民對國人亦極友好，華僑均能安居樂業。程氏此行，乃爲返國述職，約二月後返巴西。

公敎人員好幸福 補助營養配淡奶

行總上海分署最近以淡奶一批，售予上海市公敎人員物品配銷處。記者特走訪行總輔導處查詢眞相，據該處負責人稱：「上海分署確有淡奶一批，經合法手續，售予上海市公敎人員物品配售處，其意在補助上海市公敎人員之營養。上海市地方之善救工作爲上海分署之職責，分署自有權作上述措置。至於總署方面，迄今並無淡奶在滬出售。」

理髮業工潮內幕 勞方施用苦肉計 四被告收押

〔本報訊〕本年六月一日本市理髮業發生勞資糾紛時，勞方代表戴熙與慶被刀戳受傷，另一工人趙桂良失踪，當時全市理髮師羣情憤激，皆以資方有策走趙桂良，暗殺戴熙與慶之嫌疑，致工潮益爲嚴重，後經資方發現內幕，戴熙與之受傷實爲「苦肉計」，由理文科行兇，趙桂良係由高德裕教唆出走，四人有用計煽動工潮之嫌疑，經范鏡禹，孫正明，陳元福三人向地院告訴，昨日地院開庭審訊，謝志英推事以四被告罪嫌重大，即諭收押，定二十七日上午宣判。

老正興停業兩天 營業逾時受處分

〔本報訊〕福州路西太和老正興館近因營業逾時有違警章，昨日老閘分局第一股派員通知由今日起限令停業兩天，並罰鍰二千五百元以儆。

北站站長 赤手擒盜 失物全部追回

〔本報訊〕北站總站長童士達，家住仁濟路一〇八弄一號。昨晨十時許，突有四盜均持槍械，闖入其家，威逼童宅主僕人等，翻箱倒篋，恣意搜劫。當被劫金鎖片，金雞心，女手錶，銀寶戒等正在搶劫時，有居住三層樓房客俄人雅浦若者，甫由外歸來，見大門口站立二人，後步登二樓時，又見有二匪在扶梯傍，阻住其去路，並出槍恫嚇。該俄人不爲所屈，與匪爭執。其時在房內搜劫之一匪，聞聲吵鬧，急携贓下樓圖逃。而事主童士達亦追蹤而下，大聲呼喊，乃會同該俄人捉住携贓之匪一名，抄出毛瑟手槍一支。同時該管分局亦已獲報派大批幹警馳到。結果餘匪三名卒被兎脫。逮捕之一匪帶局偵訊，並抄出全部原贓，發還原主。

好萊塢・製片商 有意在滬設廠
就地配製國音 改善中文字幕

〔本報訊〕據本市電影院商業同業公會理事長梁其田氏告記者稱，好萊塢電影製片商，有意於上海設廠，從事好萊塢影片華語對白配音及華文字幕工作。蓋美國影片商對國外市場極爲重視，其推銷國外市場方法有二，一爲推銷十六米厘影片，因此種影片成本輕，份量輕，可郵寄，且不怕火燒，易於在小城市開映。次爲增配放映中國語言之對白，以獲取大量不懂英語對白之觀衆。

好萊塢影片之加華文字幕者，已極多，唯於好萊塢工作之國人對國內情形不熟悉，致未能充份適合國內需要。例如「泰羅鮑華」已爲上海人熟知之大明星，但彼等譯成「太倫寶爾」四字，則無人知道。各公司過去在上海國所化之宣傳費頗大，爲使此批宣傳費不致全功盡棄，有在上海設廠之必要。至於華語對白，華語說明，亦應適合國人之習慣，始不致鬧笑話。

「泰山到紐約」係第一部添加華語說明之影片。此片多屬動作，少劇情。米高梅公司更將選一部注重劇情之影片，加配華語說明，以觀其效果如何。「泰山到紐約」成效較差，係上海觀衆愛英語者多之故。內地城市，華語對白之美片必受歡迎。將來之趨勢，可能在上海同時放映兩種拷貝之影片，一種係全部華語對白，一種係全部英語對白。在內地城市則放映前一種。

梁氏並告記者稱，本市電影觀衆已較戰前增加。同時從觀衆身份分析，得知本市中下階級人仕之收入，已較戰前增加，故有餘資往觀電影。至於國產電影極有前途，但各製片公司需有計劃，生產多。否則一年半載拍一部影片，電影院商排片殊多困難。

本・市・簡・訊

▲胡文虎日前晉京，謁蔣主席，昨午應主席午宴後，已於下午六時乘專機返滬，定明日飛閩。

▲市黨部書記長謝仁釗，昨日上午八時，應中華工商專科學校之邀，前往該校講演「國民大會與憲政」。

▲上海郵政管理局所屬思南路（前馬斯南路）支局，及愚園路支局，業於十五日及二十日先後舉辦支票儲金業務。

▲上海園藝協會主辦之農業講座，定今日下午四至五時，在青年會大禮堂請園場管理處長徐天錫主講「怎樣增加米糧的生產」。

▲基督敎信心佈道團，成信益牧師，最近租定海寧路四〇四弄長源里十五號成立基督敎信心堂，不日舉行成立感恩禮拜，並舉行就職典禮。

▲道德講座第一三一期星期例講，定明晨九時半至午，在成都路濟洲書場原址，由孫翔仲講「正面看世界」，楊中一講「荀子性善論」。

▲基督公衆崇拜，本星期日上午十時，假康樂酒樓大禮堂舉行，請美國海軍牧師亞力山大演講，音樂有陳夫人獨唱，潘西教授大持琴獨奏。

▲建國青年三卷五期，業已問世。內有陳誠總長傑作諸篇，內容精彩。

▲藝文書局發行之「藝文叢報」第五期已出版，每册二千元，預訂全年二萬元。

逆產處理委會通過 清算逆產暫行規則

蘇浙皖區敵僞產業處理局逆產處理委員會，昨日通過「清算逆產暫行規則」，原件如次：

第一條：本局及所屬各處清算逆產，除法令別有規定外，依本規則辦理之。

第二條：逆產非經司法或軍法機構裁判沒收確定後，不得清算。

第三條：漢奸之刑事部份，經本局管轄區域以外之司法或軍法機關裁判，而其逆產在本局管轄區域內者，由本局清算處理，仍將處理情形通知該管司法或軍法機關及敵僞產業處理局。

漢奸之刑事部份，經本局管轄區域內之司法或軍法機關裁判，而其逆產在本局管轄以外者，由該管敵僞產業處理局清算處理，仍將處理情形通知本局。

第四條：清算之逆產依其種類應爲左列之處理：㊀法幣即時存入中央銀行專戶。㊁銀幣或銅鎳等輔幣，送交中央銀行折成法幣存入專戶。㊂僞中儲券專案呈請辦理之。㊃通用之外國貨幣存儲，彙總向中央銀行按滙率折成法幣，存入專戶。㊄金磚金條，金塊以及其他非飾物之赤金製品存儲，彙總變價後，存入中央銀行專戶。㊅金，銀，鑽，翠，玉飾物，古董，字畫，及其他動產，變價後存入中央銀行專戶。㊆關於企業之投資，得委託中央信託局或其他拍賣機關標售後，將價金存入中央銀行專戶。㊇房屋，土地，傢具，舟車，以及其他不動產，變價後存入中央銀行專戶。

第五條：逆產於標售前，應先調查市價，估定最低價格，製作估價計算書，呈奉主管長官核准後，始得標售。

第六條：標售所得價金，由標賣機關撥付到局時，除製給收款證外，如屬票証，再行號作收入計算書，並將現款或支票（如由銀行轉帳者，其轉帳證）存入中央銀行專戶。

第七條：各辦事處及分處標售逆產，除依前條規定辦理外，應將標售逆產之品名數量，並估定最低價格，呈報本局核准，其所得價金，應先匯繳百分之八十，如係呈報數目而未付繳現款者，仍應辦理繳匯手續。

第八條：收入之款項，如係現款支票，應即時存入中央銀行專戶，至遲不得逾翌日上午十二時，以庫無現金爲原則。

第九條：收入之款項，應全數存入中央銀行本局（或各處）逆產變價專戶，凡漢奸家屬生活費，處理費，司法補助費，告密獎金等之支出，均於該專戶之存款內撥付之。

前項收入款項，一俟應付款項支付清楚後，應將餘額如數解入中央銀行第五八九號本局敵僞產業變價專戶，彙解國庫。

第十條：前條應付之款項概行填發抬頭支票，不付現款。

第十一條：清算逆產應備左列帳簿：㊀現金日記帳，㊁總帳，㊂分類帳，㊃分戶帳——係以漢奸姓名編號分戶，所有密報獎金，漢奸家屬生活費，處理費，司法補助費等支付，亦按簿冊手續過入各該戶內計算，其總額另列各辦事處及分處往來帳，俾現金帳得以軋平，㊄接收逆產憑證，㊅處理逆產憑證，㊆逆產分類帳，㊇逆產分戶帳，㊈收入傳票，㊉支出傳票，（十一）轉帳傳票，（十二）收支日報表，（十三）收支月報表，（十四）各種明細表及統計表，（十五）密報獎金計算書，（十六）漢奸家屬生活費計算書，（十七）估價計算書，（十八）收入計算書，（十九）轉帳計算書，（二十）收款證，（二十一）領款據。前項書表簿據之格式另定之。

第十二條：逆產開始清算時，應由保管扣押逆產之人員，將應清算之逆產列冊通知。

第十三條：逆產在清算期間，如尙有應行補充調查事宜，應由主管調查人員或與清算人員會同辦理之。

第十四條：各辦事處及分處，應將逆產清算情形，逐案列表呈報總局，並將因清算所得之款項，於結案後三日內，悉數解局核收。

第十五條：本規則如有未盡事宜，得隨時呈請修正之。

第十六條：本規則呈奉核准之日施行。

五種功能 保障健康，

食母生是釀酵母和多種維他命的合併劑，有治療腸胃病及强壯身體的功効，稱爲現代大衆化補品。

胃腸良藥 食母生 大衆補品

不想吃飯者，服了食母生就要吃飯。
吃飯不多者，服了食母生健飯加餐。
腸胃不清者，服了食母生胃和便通。
飯前一小時，服了食母生胃口大開。
身體衰弱者，服了食母生精神煥發。

即日起食母生三百片裝改換標準新包裝

每瓶三百片裝　SINE　各大藥房均售

信誼化學製藥廠發行

車輪胎 橡膠鞋

雙錢牌

創設最早 商標最老 原料最高 出品最好

大中華橡膠廠出品

招商局船期公告

船名	船別	開往地點	離滬日期	停泊地點
江靜	客貨	波寗海鎮	11月23日下午	金利源碼頭
海浙	客貨	天津	11月24日晨	18—19號浮筒
江亞	客貨	波寗海鎮	11月25日下午	金利源碼頭
培德	貨不搭客	廣州廈門	11月25日晨	金利源浮筒
鄧鏗	貨不搭客	天津	11月26日晨	21—22號浮筒
江泰	客貨	漢口九江安慶	11月27日晨	金利源碼頭

運託局本向直接迎歡物貨

◀船期如有更改恕不另行通知隨時向本局售票處洽詢▶

售票處：上海四川路一一〇號 電話一九六四三……大號

運貨 保險 報關：上海廣東路二〇號 電話一九六〇〇號

大華輪船 每逢星期二下午四時 六一時開往寗波

平安輪船局啓 電話九一四六四九 九一四七七七

搭客裝貨請向北京路5XX號本局接洽 船泊外灘13號碼頭

本公司郵船"Andre Lebon"約本月廿八日到滬定下月初旬開往香港・西貢・新加坡・哥倫布・吉布帝・蘇彝士・北賽及馬賽搭客，裝貨請駕臨敝公司接洽

法國郵船公司 電話中山東一路九號 八二〇三四

臨安快輪 准廿四日下午四時 直放口岸 即日售票 三日一班 風雨不更

美國新到英杭輪 準即晚直放廈門 裝貨搭客 請向寗波路四〇號三〇八室本處接洽 達隆輪船行啓 電話一〇八二四

裝貨搭客 建元行 朱葆三路廿五號六三室 電話八八三三九號

江蘇輪 廿三日 星期六中午十二時 開往寗波 海門

船泊外灘十三號碼頭 購票請向本行 搭客裝貨洽江西中路吉慶里六號 泰昌祥輪船行 電話一五七九三・一四八五三號

天津 安福輪 准於念八日結關 直放塘沽

裝貨請向江西路59號正中航運公司 電話一四七二六

大豫輪 准於廿六日晚首次開航漢口 停靠天生港 口岸 南京九江

各種設備 煥然一新 艙位舒敞 服務周到

裝貨搭客請向外灘九號本處接洽……

大達大通聯營處啓

船泊南市大達四號碼頭 電話一三五五五轉接各部

長興輪船 准於十一月廿五日晚開往漢口

（沿途均靠）（船泊南市四號碼頭）（即日開始售票）

北三北輪埠總公司 售票處廣東路九十三號二樓 電話一二九五〇一一三三號

永生輪 十一月廿八日 直放香港 船泊華順碼頭

購票請至外灘廿七號怡和公司客票處

安通輪船公司 爲安福輪船啓事

查安福輪之船期及業務向由本公司自理絕未委托他人代辦報載該輪船期廣告與本公司安福輪無關特此公告諸希公鑒

中華產科醫院院長 潘浩如

德醫產科 茹愛君 診所：嵩山路太倉路口 慈雲別業三號

內外花柳科醫師 李家有

歷三十餘年精理不孕避孕手術安全可靠一切產科經驗

診所電話：八四四八二 下午六點至四點止

三和紙行

收買：外部客幫色白透明紙以及各種紙張

廉售：5寸卷筒白透明紙每磅七千元正

地址：北京西路二百三十八號 電話：六〇七三七

上海 公濟醫院 北蘇州路一九〇號

電話四〇一〇〇

出院接生請先預約 出診隨請隨到 急診日夜服務

門診每星期一至六上午九時至十二時 下午二時至四時 特聘各專科醫師主治

煤氣輪渡小火車 後日起調整新價

・公用局並分別責成辦理興建工作・

〔本報訊〕煤氣，輪渡，濟渡，及上川上南小火車，前請求調整價格，業經公用局核准，定於本月二十五日起一律實行新價目。㊀煤氣調整為每度（一百立方英尺）六百元。普通用戶及工業用戶超過限額者，每度均照原額增加百分之五十計算，惟該局所辦之吳淞煤氣廠，一律調整為每度六百元，並無度數限制。㊁輪渡票價調整為對江渡每人每次一百六十元，長渡按每人每海浬一百十元計算。㊂濟渡渡資調整為黃浦江每次二百元，吳淞江每次一百元。㊃小火車票價調整為上川全程二千元，上南全程一千元。以上價格調整後，公用局責成各該公司辦理重要工作如下：煤氣方面，吳淞煤氣廠應積極修復爐灶，擴充產量，期於最短期內與英商煤氣公司實行聯絡，供應虹口一帶用戶。煤氣由吳淞廠售給煤氣公司每日十萬至七十萬立方英尺，以應市民需要。輪渡方面應即積極籌備卡車過江輪渡，務於最短期內實現。濟渡方面，黃浦江各渡應一律採用公用局規定之標準渡船。上川上南兩小型鐵路，應完成抽換沿綫枕木工作，並逐期加開班次，以利行旅。

嫂嫂告小叔 吳益之判刑 陳紹嫣等同宣判

〔本報訊〕高院昨宣判四漢奸嫌疑案：㊀敵恒產股份有限公司華經理陳紹嫣，處有期徒刑三年。㊁本市私立上海女子中小學校長，吳益之被其嫂嫂控告，曾任偽市教育會理事等職昨，經判處有期徒刑二年六月，吳聞判後，表示不服，已請律師提起上訴。㊂偽中央市場事務員袁湘濤，徵詐剝削商民，處有期徒刑二年六月。㊃范鳳岐案，嘗誥錯誤，移送地院審理。

尚慕姜父子 一口否認甘心附逆

同日調查多起：尚慕姜，現年六十二歲，杭州人。住本市貝勒路梅蘭坊十八號，為祖傳中醫，茲被控曾任偽杭州警察局長及「黃道會」副會長等職。昨供：十八歲時曾在杭州日文學校攻讀八月，世係醫家，向懸壺海上，抗戰起，化名小向在軍統局畢高奎部下襄助担任調查工作。廿七年多因被人注意，不能再留，乃於徵得同意後去杭担任偽警察局長，自廿八年六月起至廿九年八月交卸，共在職一年二月，任內曾營救國軍六十二師副官張超及該師情報員三人，在杭並籌辦一兒童教養院，收容難童，否認曾任「黃道會」副會長，聲稱如甘心附逆，可請軍辦云。又其子尚繼姜，現年卅二歲，被控曾任「黃道會」總務科長，廠商被其敲詐者甚多，被告對此亦矢口否認。供稱前在暨南大學担任庶務員，戰起，學校遷遷福建，因受家累，不能跟隨入內，即留滬跑單帮營商至今。此次被控，全屬冤枉云。另本市撲球皺片公司及大豐印刷廠經理俞棟生　被控與日人阿部崎籐等勾結，在日文井洋行担任華經理，代敵收括物資，被告昨供：或係在生意上得罪別人，故被誣告云。另張　清　被控曾任敵領事館警察處及「七十六號」情報員，被告昨稱其名非張清而為張萬鵬，向在滬營商，並未担任情報員等偽職。以上四人皆係由警備司令部拘送高院者，訊畢仍還押。

又一對 陸仲鵬父子初審

陸仲鵬，被控於廿七年春偽維新政府成立後，即在偽江蘇省營業稅南通徵收局及偽通泰如海啟省警察隊齒編專員公署担任要職，並受頒「維新初周」紀念章。廿九年春偽國民政府成立後，復入偽江蘇省財政廳營業稅局及偽江蘇省棉花薄荷油稅征收局先後任事。嗣又任偽江蘇省政府駐滬辦事處主任及偽蘇浙皖綏靖軍總司令部參議等職，卅二年後任偽蚌埠戒烟局局長，至卅三年夏始去職。其子陸晉年，則被控隱匿逆產坐落本市常熟路日册第四二九三號五八九九號道契葬地，及其地上壽鑫里第四十七號四十五號六樓六底房屋一幢。昨日下午開庭調查一過，諭令改期。

陸惠山等調查一過

另陸惠山，被控曾任偽第三方面軍一二八團特工隊長，吳彥生被控任浦東偽警察隊長，王炎甫被控開設土行，營銷烟土，毒化人民。詢問之下，各被告皆多否認，各案改期再訊。

彈唱秋海棠 范雪君被控

〔本報訊〕女彈詞范雪君，近因「秋海棠」糾紛被控，范將於下星期二下午二時與原告大華書場張作舟對簿公堂。緣民國三十四年大華書場特將秋海棠小說委託陸澹盦改編為彈詞，交范雪君彈唱，雙方簽訂合同，范必需在大華書場彈唱四全週，並由陸澹盦抽彈唱費，但大華書場開設未久，即告閉歇，范之「秋海棠」因亦未竟一全週，現張作舟以范未履行合同，故向地院控訴，並申請假執行，停止范雪君彈唱秋海棠。范雪君自被控後，即延鄂森桂裕兩律師，向地院投遞辯訴狀，其內容略分三點：㊀該之著作權利人為陸澹盦，非張作舟，原告無訴顧實施權，監當事人並不適格。㊁於勝利前後被告已付陸澹盦偽中儲券五百萬元，及法幣五萬元。已向著作權所有人陸澹盦取得永遠彈唱權，張作舟不過當時之債權人，自無權過問，與大華書場訂立之四全週，亦於大華閉歇後在蘇州補足。㊂被告人身世艱苦，賴藝餬口，如假執行停止彈唱秋海棠，則將受不可回復之損害，且生計立斷，因此請求駁回。

文奸陳彬龢吳玥 勝利後畏罪潛逃迄未緝獲 高院定期舉行缺席審理

〔本報訊〕著名文化漢奸陳彬龢，本市淪陷期內利用敵偽勢力，竊佔申報，自任社長，時在報端著文，高唱「大東亞主義」及媚敵論調，勝利後即逃匿無蹤，此案業經高檢處提起公訴，並通緝在案。高院現決定本月廿八日下午三時審理，傳票仍照陳逆以前住址送去。但在未緝獲前，屆時高院仍將進行缺席審理。又偽申報主筆吳玥，亦同時審訊云。

查獲大批逆產 賞金百分之十

・趙鉦鏜周珏逆產最豐富・

蘇浙皖區敵偽產業處理局，奉行政院令對密報逆產經判決沒收確定者，准按值給予百分之十之獎金，惟公務員情報機關或偵緝機關人員密報逆產經判決確定者，得給予百分之三之獎金，業已遵照辦理。又該局受上海高檢處委託執行查扣漢奸財產，頃擬續公告獎勵人民密報左列各奸逆之財產，仍按章給獎，計開：㊀徐逆行，曾任上海市莘莊東市偽檢問所檢問員，㊁陳逆有田，曾任偽上海縣三林塘警察大隊高子林部情報員，㊂譚逆仲將，曾任偽政院簡任秘書，㊃部逆祥之，曾任偽警察局特高科聯絡員，㊄洪逆廷宜，曾任偽警察局東昌路分局三等警佐，㊅焦逆佰穗，曾任偽上海市政府秘書處事業科科長，㊆周逆玨，㊇孫逆理甫，㊈吳逆榮，㊉薛逆逢元，⑪阮逆行舟，⑫金逆行健，以上各逆均曾任偽公務員，⑬黃逆森濱，曾任偽實業部建設部秘書，⑭趙逆鉦鏜曾任偽司法行政部次長，⑮柳逆雨生，曾任偽宣傳部編審，聞其間以趙逆鉦鏜及周逆珏逆產最多云。

兩妹不貞 兄死非命

土山灣謀殺案 一兇犯坐長監

〔本報訊〕本年六月間土山灣發現無名男屍一具。據地檢處驗明係生前遭人勒斃，經警局查悉死者名祁世林，為西門路恒盛酒行之廚司。祁有二妹，長妹與陳長貴同居，次妹與周寶昌有染，均為其反對，致招陳周之恨，密謀加以殺害。先由陳長貴將祁世林誘至徐家匯土山灣，由周寶昌動手用蔴繩將祁勒斃，棄屍附近池塘內，陳周二人即分頭逃逸，後警局在南京將陳拘獲，周仍在逃，此案昨經地院審結宣判，陳長貴殺人，處無期徒刑，褫奪公權終身。

黃金榮七秩晉九 玉佛寺明日稱觴

明日為黃金榮氏七秩晉九華誕，黃氏以物力維艱，不願鋪張，惟各界友好及其弟子等，聞訊紛紛籌，籌醵人瑞。黃氏以情不可卻，始允接受，定明日假安遠路（蒿根路）玉佛寺為祝嘏稱觴之所，以黃氏各界友好弟子衆多，屆日必有一番盛況。

蘇僑籌款重建普希金像

〔本報訊〕汾陽路猗江路口（即舊法租界畢勛路祖理和路口）之普希金銅像，於抗戰期間，被日寇拆去銷毀。按普希金係俄著名詩人，於公元一八三六年二月十日逝世，明年恰為其逝世一百十週紀念。本市蘇僑為表悼念起見，發起重建銅像，現已成立普希金紀念碑重建委員會，由塔斯社羅果夫任主席，副主席代林，秘書頤利士，司唯勞夫。該委員會特於昨午三時，假金陵路二十三號「新生活報」舉行酒會，招待本市新聞界，報告經過，並於當日起開始募款。預計至少可達四千萬元。銅像決請蘇俄雕刻家重新設計並製造。該委員會昨已電莫斯科蘇俄教育部長卡拉希民科夫，及作家協會書記法捷耶夫計劃一切。

糧食運輸業要求 繼續豁免營業稅

〔本報訊〕勝利後，因交通不便，運輸艱難，財政部對於收復區中運輸業及糧食業之營業稅，有免征之辦法，規定於卅四年十月起，准予免征營業稅一年。現財政部因免征期限已屆滿，應自卅五年十月起，開始照征。然本市糧食業及運輸業各公會，因彼等營業，仍在艱難掙扎之中，情況慘淡，迥非其他各業之有利可圖，故分別呈請院部暨市政府轉國防最高委員會，准予繼續豁免營業稅，以維民食。同時杭州，南京，吳縣，蚌埠，徐州，上海等六縣市，亦已各派代表，先後晉京，向全國商聯會請願，在未奉部批以前，請財政局對於本市糧食業及運輸業之營業稅准予緩予申報。聞財政局已據情向財政部請示中，在未奉覆示前，暫從緩申報。

虞洽卿柩今抵滬

明日發引舉行追悼會

〔本報訊〕故虞洽卿靈櫬，由滬之三北公司祥輪，準於今日下午二時抵埠，在十三號碼頭靠岸。屆時虞氏在滬親友及三北公司職員均將前往迎接，並定明日上午八時，由十三號碼頭發引，至四明公所安靈，下午二時舉行追悼會，四時舉行賻儀式。

開設不得有兩家 二甲以內熟水店

本市熟水店，開設甚多，惟以地點接近，致常起糾紛，社局有鑒於此，遂召集有關機關，於昨日下午三時，在社會局舉行會議，會商本市熟水店管理規則，出席警察局，衛生局，工務局，財政局，由社局楊鉅鉛專員主持，討論至四時許散會。據楊專員告記者：關於熟水店管理規則，刻經議決，規定在二甲以內，不得開設兩家，現請市府核定後，即行公佈。

氣象

淺度西北利亞反氣旋中心，在長江中游，籠罩全國，上層有熱帶氣流，形成低氣壓和雨雲，太平洋氣團，在日本及琉球，低壓區在朝鮮向東北移行。天氣預測：黃海，晝，霧或霾，中度東北風至不定向風，微浪。華中：陰雨，局部晨霧，中度北風至東風。上海：陰間微雨，中度北風至東風。東海：晝，東南部陰雨，沿海晨霧，中度至局部強勁東風，微浪洲中浪。二十二日溫度：最高六二度，最低五三度四。

更正

昨報第五版載「火災季節話消防」一文中，有「他們每一分鐘每一秒鐘坐守在一五一八三號電話機前面」一節，查「一五一八三號電話機」實為「一五四四〇號電話機」之誤，合函更正。

社會服務

讀者諮詢 ▲醫藥衛生

㊀胃腸頑疾

▲徐静生問：鄙人於二十一歲時患腸胃病，經Ｘ光透視，斷為十二指腸潰瘍，及慢性蟲樣垂炎，服藥三年，漸告痊癒。二十六年抗戰爆發，輾轉遷徙生活不定，致舊病復發，服藥後雖告痊癒但仍時時發作。民國三十三年秋間復發迄將二載，終未除根，最近十月來發病次數更多，稍感疲乏，胸部即感悶塞，挺直困難，背傴稍適，痛時以手按之其勢稍殺，而胃中水鳴不已，按之更甚，不思飲食，且時作嘔，須至胃中酸水積物吐盡後方感稍舒，致身體日趨消瘦，請賜示治療方法，俾早日解除痛苦，不勝銘感。㊀食稀飯和麵食孰佳？㊁市上有否特效藥物？服用何藥可以斷根？㊂身體消瘦可有補救辦法？㊃會引起其他病症否？〔醫學博士唐仁縉答〕㊀以麵食較宜，㊁無特效藥但仍宜注射Larostidin若併用大量維他命丙則更易奏效；㊂以增進營養為主再以藥物輔助之；㊃有引起全身衰弱症之可能。

㊁身虧體弱

▲柳菜英問：鄙人女性，已婚，茲有醫學問題數則，祈賜覆：㊀月經已三四月不至，是否懷孕，抑係有病？㊁家母年四十五，體弱，（育弟妹等六人）精神萎頓，食慾不振，是何病症？㊂家母怕煩，易怒，乏力，時有胸塞，小肚痛，何故？㊃維他命ＢＣ針是否宜於一般虧症？對孕婦有影響否？㊄市上之四維他命丸成份是否可靠？確有效否？㊅施貴寶魚肝油丸與司各脫魚肝油孰佳？〔醫學博士唐仁縉答〕㊀請產婦科醫師檢查子宮即可決定。㊁或有寄生蟲，先宜檢查大便。㊂是乃經絕期之現象。㊃不一定，對孕婦則有益，尤需維他命Ｂ１。㊄成份大致可靠，使用得宜，均屬有效。㊅各有所長，惟後者較當。

孤寡貧病者 傾叶血淚語

第六次核准九人

㊄徐范鶴年函稱：「先夫於廿七年去世，遺孀妻孤兒，八年來維賴親友資助，苟延殘喘，掙扎度日，無如柴米奇貴，難以周全，一家五口，時常斷炊，忍饑受凍，悽慘萬分，」經核准助金七萬元。㊅曹松柏函稱：「原籍蘇北，以戰事來申，一家老小衣食無着，近又染病，誠可謂禍不單行，瞻念前途，不勝惶懼。」經核准助金七萬元。㊆馬顧文琴函稱：「先夫於抗戰期間，担任地下工作，為敵偽陷害，家產亦於是時被敵搜刮一空，一家老小，困苦萬分，請予救濟。」經核准助金十萬元。㊇梁馬氏函稱：「先夫於本年八月染病亡故，遺子女三人，年均幼小，孤苦無依，生活艱難，維賴帮傭度日，近來物價高漲，入不敷出，爰特備函請予以救濟。」經核准助金八萬元。㊈哈梁氏函稱：「先夫於抗戰期間去世後一家老小，生活即陷困境，在此生活程度不斷高漲之際，前途生活堪慮，如能予以救濟，則幸甚矣。」核准助金十萬元。（完）

冠生園食品公司

今明二天 特價品

奶油花生糖：每斤特價三千元
奶油椰子糖：每斤特價四千六百元
芝蔴夾心糖：每斤特價五千六百元
蜂蜜太妃糖：每包五百元買一送一
小茶餅乾：每斤特價二千元
玫瑰餅乾：每斤特價三千元
惠福來餅乾、愛斯餅乾：每斤特價三千元

尚有大批特價糖果餅乾

・送禮自食均宜・

總店南京東路中（各支店同時舉行）

[illegible]

篆刻 每件十萬圓（各體同直） 石章每方十萬圓 牙竹倍之 四字為限 金玉翠晶卅萬圓

書畫 每件卅萬圓（大小一律）

先潤後筆 三日取件 收件處：山東路二五五號 聯合廣告公司 戴炳耀轉

眞蹟電報

迅速　準確

報費：甲種（縱十八公分橫二十五公分）每份五萬元 乙種（縱十八公分橫九公分半）每份二萬元

收報處：四川路二百號本局總營業處 四川北路八七二號本局業務處

交通部上海電信局啓

東山 沈宅報喪

沈寬甫老太爺（新業先生之令尊）於十一月廿一日戌時壽終滬寓正寢擇於廿三日下午三時在華山路（靈海格路）中國殯儀館大殮特此報聞 洞庭東山沈壽山堂賬房具

黃警頑哀告親友

[illegible]

新德茂壽衣號主辦 甯紹運柩所

運輸・裝招商輪 殯舍・甯波江東

山東中路二九四號 電話九七〇一〇 ▲詳章備索▼

台州公所通告

本公所暫擁擠，茲訂定運柩回籍辦法，分批附輪運送，務希寄柩家屬從速持同材票等件來所登記為要 所址新橋路十九號

國際殯儀館並蘇州集義公所對各柩屬啓事

[illegible]

國際殯儀館 南市露園路四六六號 電話（〇二）七〇〇六一

上海普善山莊謹向諸大善士鳴謝播音捐款及物品等啓事

[illegible]

捐登廣告 捐助物件

總辦事處北海路（六馬路）二二〇號

金價飛漲原因

央行配出兩百條

美鈔最高四千八百元 未結匯之進口貨尚多

〔本報訊〕金價不斷上漲，昨日達二百六十三萬餘元之高峯，詢之有關方面，謂其原因，可歸納如下：㈠游資充斥，旣不敢投資生產事業，高利貸又充滿風險，遂以購買黃金爲唯一保存價值辦法；㈡目前高利貸有採用抵押方式者，但凡有押品，利息均低，較之購買黃金，獲利並不過大，而安全簡便不如，於是捨放利而購買黃金；㈢全國各大都市中，上海之金價較低，故有一部份游資集中本市買金，亦有人以此爲一種營業，在上海買金而運至他埠賣出，風險旣小，又甚便利。㈣一部份當局者正在買進大量黃金，渠等認爲各種商品中，黃金漲價較小，將來必然高漲。至於美鈔之漲勢，不如黃金猛烈，則以投機之徒，深懼政府將來可能禁止美鈔在我國流通，故不敢大量買進也。

另訊，美鈔黑市仍趨堅挺，其原因由於政府雖已頒佈加强管制進口貿易辦法，嚴禁未經核准之洋貨進口，但本市已進口而未結匯之洋貨數量尚多，且走私進口之貨，事實上尚難禁絕，故商人對黑市美鈔之需要仍頗殷切，故行市於極秘密中仍極堅挺。

烚赤昨賣戶不時蠢動，央行則全力應付，晨開二五八萬八有售，開後即被逼後退至二五七萬，無如人心向榮，一起回風，爭買復盛，不久又回漲至二六一萬五，遂高賣力頻仍，多方亦有了結，賣銷平淡，再回小至二五八萬五，央行則以二五八萬七五之價，配給二〇〇條，十時後一度非常安靜，十一時半左右買戶又起，市價立見扳高至二六三萬五左右，賣方被迫增重，午刻終忽低落至二五九萬左右，午後隔日交割仍告上升，在二六〇萬五左右徘徊，結果較前收再升三萬四，飾金升爲念七萬四，紋銀三千八，銀元微昂，暗拆銀根尙平，暗息仍在一角二至一角半不等。

外幣形勢徘徊，美鈔門市仍以三五〇〇元至三五三〇元爲買賣價，暗市中高價四八〇〇元左右，午刻則回落至四七〇〇元左右，午後復告上升，在四七五〇元至四八〇〇元之間徘徊，較前收微漲，港鈔衣底不鬆，較前漲起十元，港匯實銷有限，九二〇元有供少求，印匯一一〇五元至一一一五元，英匯一四七〇〇元至一四八〇〇元成交仍祇港匯稍有做開，美匯牌價仍平，對做仍寂。

餘額紗得自由開配

但以紗商業公會會員爲限

紡建開紗並通告限制辦法

〔本報訊〕吳市長於昨日下午三時許，先後召集第六區棉紡公會理事長王啓宇，紗商業公會理事長唐志良，常務理事周家駿，沈伯峯等，談話。紡管會業務處長劉文騰亦參加。吳市長以接棉紡公會來函，請求將紡管會日前決議配予紗商業公會之餘額棉紗一點，加以修正，請改由各紗廠自由出售。經提出研究，最後決議，該項餘額棉紗，可由各紗廠自由配售予各廠素有往來之客戶，惟該項客戶，應以紗商業公會之會員爲限。討論至五時許當告散會。

中國紡建公司，昨日開售各支紗共一千二百五十一件。計十支立馬筒紗一八五件，每件一百五十三萬元。十六支豐年草包二四九件，每件一百六十二萬元。十六支順風草包八件，價與十六支豐年相同。廿支立馬大包五三三件，每件五百卅三萬元。卅二支仙桃筒紗二七六件，每件二百卅二萬元。其他六十支雙股及八十支雙股無牌筒綫，掛價各爲五百十五萬元及六百萬元，惟無人請購。聞昨日紗商請購者，共達六三九家。紡建公司特揭示二點：㈠已退出公會之商號，停止配售。㈡已停業之商號，不得隳請購買。㈢如有假借，一經查實，當即轉呈究辦。惟據紗商業公會方面消息：昨向紡建公司請購之各商號，非會員亦占相當數目云。

昨日紗市明暗俱無，紗號同業雖照常入場，均閉坐談天而已，絕對不談交易，渴望四個月之各家掛牌專配紗商業，昨日纔得恢復申請承購，每家所配得之數額，雖極有限，實爲業中人之一帖興奮劑，又永安紗廠有一百五十件開出，半數售於向有往來之老戶頭，半數雖擬交由紗商公會普遍售予同業，然是項辦法決定時，市面已散，故配貨在即，賊價略疲，四十二支藍鳳四〇〇萬元，二十支雙馬三三〇萬元。棉布市況，以津滾各地客幫遂低仍加難買，同業做開活絡，賊價堅平，本市染廠對坯布添辦尙夥，各檔貨在堅俏中徘徊，龍頭細布開盤九萬二千二百五有賊開，嗶嘰直貢亦頗見好。

客商販油來滬

當局願予以便利

聯配處昨日配出九百担

〔本報訊〕昨日食油趨勢仍堅，市場並未做開，賊價當在議價之上。社會局昨曾飭令雜糧油餅業公會暫停交易。惟昨日客商方面，曾幾費週折，自華北方面運到獲生油四百担，全數委託上海食油聯配處按議價配售予中區食油零售店二百家。聞吳市長對客商販油供應民食，與市政當局合作平抑油價，極表欣慰。當囑社局糧食科長吉明齋轉告各客商，市政府當局對客商販油供應本市民食，將在經濟上或行政方面，予以特別之便利，俾使各客商能源源販運云。

又上海食油聯配處除接受客商配油四百担外，昨日各民營廠續撥油五百担，交該處配售該處當配予中區零售店一百四十二家。故中區食油零售店連前日已領到配油者在內，總數已達四百八十四家。昨日各民營廠配油數量計大德新菜油八十担，大有餘豆油六十担，菜油一百担，大生菜油卅担，大昌新豆油一百担，長德豆油六十五担，爲民豆油十五担，順餘豆油六十担。

人絲續到

進本五十萬

〔本報訊〕關係方面消息：日本第二批人造絲四千八百箱，已於前兩日抵滬，正在報關。尙有萬餘箱，亦在途中。據有關人士云：每箱人造絲政府買進時爲五十萬元。（賣出時爲每箱二百八十萬元）

公債市況盤旋

公債成交忽稀，市況盤旋，各債差價軋攏，統丙晨開一三八〇元，高價不過一三九〇元，中途低至一三八〇元，最後在一三二〇元至一三五〇元之間徘徊，成交約三百萬元，結果較前收計甲乙均平，丙丁戊各跌五十元。

米價盤旋

雜糧大致平疲

昨米糧南北市共到一萬二千餘石，因天氣轉陰，人心轉堅，市場成交見增，南北梗一致回升三四百至千元不一，忽上忽落，暫入盤旋之局，秈米亦俏，白元堅挺，陰元去化活潑，價漲千餘元，黃豆依然少胃，呈呆疲之狀，菉豆平淡，小麥到沂兩細，無榮無辱，麵粉消路仍滯，廠方照常供應，交易寥寥，雜糧粉荒少受主，豆餅一項，合肥兩方有進納，但申廠及常州無錫內地油廠，均有出售，市價依然平正，惟新鮮者，略加百元，芝蔴去路轉淡，下挫千元，生仁本街外埠均無大宗交易，不脫疲境，中下回小一二千元，高貨尚定，紅糧酒坊無進胃，疲一二百元，油市賣買兩稀，各廠配油共計五百担，市價照舊，生油明定暗堅。

改進江浙蠶絲會議

請調查秋繭成本照價收購

關於改進江浙蠶絲事業，前曾由農林部代表張道宏主持，召集會議，出席者有兩省建設廳代表，中蠶公司負責人，及第三區繅絲公會楊瑞仁，冷遹等。該項會議曾連續三日之久，其議決各案，茲探誌如次。㈠請生絲收購委員會調查實際秋繭成本，請求國家行局按成本收購，以維絲商，其每担成本如下：（甲）繭本四·三七五·〇〇〇元，（乙）繅絲一，四四〇·〇〇〇元，（丙）利息五八一·五〇〇元，合計六·三九六·五〇〇元，即每担秋絲須售六百四十萬元，方不虧本。㈡擬請組織抗戰期間全國蠶絲業損失調查委員會，編具統計報告，提供中央戰時賠償委員會，以爲交涉賠償損失之根據。㈢原蠶種約不敷四千張，請中蠶公司設法補充，土種決藉政治經濟力量，設法減少，土絲應與改良繭同樣有負担種價貼補費及改進費之義務。

絲織業貸款

條件再調整

原料及製成品 一律改爲五成

本市電機絲織業公會，申請貸款，前經四聯總處核准，其原則以原料七成或製成品三成作抵押，該同業公會會員，以在手原料不多，若作抵押，不足周轉，曾一度向央行要求以機器作抵，未獲允准，該公會日前曾召集會員大會，商討對策，並擬具申請書，痛述苦衷，並經交行稽核處處長朱通九，竭力奔走，復經貸總處體念商艱，將原有決議，更作調整，至昨最決定折衷辦法如次，將原料及製成品一律改爲五成，先交製成品於各行倉庫，由承放銀行開具抬頭支票，以購置原料，然後再交一半原料，交放款銀行作抵押，其他一半俟製成品出廠後，則換取被抵押部份，其他原則一律保留，該公會自接獲此項消息，認爲滿意，當日下午各會員紛紛辦理申貸手續，預料今日上午，可分別遞交中交兩行辦理，至十台以下各廠，央行業已致函於銀錢業工商貸團，於本週一開始，按該公會現共擁有會員三七五單位，擁有十台以上之廠會員不過半數，再按照工台機額計算，全數約估一百五十億元左右。

紗業公會

會員調查

共五三〇家

〔本報訊〕據紗商業公會最近舉行會員調查報告：該會過去共有會員六三六家，現調查實際家數僅六一三家。此中有八三家，業已停業。現正式營業之會員，有五三〇家。此中零售商卅四家，經調查合格者廿三家，尙在複查中者十一家。批發商四八六家，經調查合格者二九二家，尙在複查中者一九四家。

人造絲

逕配生產商

昨已通知申請

中信局以人絲黑市又漲，絲商以藉口針織，染織等業需求關係，決對針織業，染織業，織綢業等分別配給，業於昨日通知各該業公會辦理申請事宜，並發給調查表格填報，一俟手續辦妥，即可實行，至中信局原有配給人造絲商之議，現決直接配給生產廠商，惟嗣後如有必要，將再考慮。又該局第十一次配售人造絲電綫絲織業申請者共一六七家，共配出一二〇號高小三四七箱十五包。

現交籌碼甚缺·華股市面清閑

華股昨籌碼奇涸，現交中易升難跌，一部份空方有趨多活動，市況倍多掙扎，長期各股見高，但有等未獲成交，開後從高突有爭賣而告低，一七六號力購現永紗，一五二號則購信和，繼而奇緊，低後回升，十一時二十五分，一二六號十號對現永紗斬售甚多頗鉅，各股復降落至低價，惟十一時三刻起，一五二號一八〇號九七號一五一號等連袂收購，金鈔又漲，始回升至最初高價之上少許，臨收轉盤，惟收市價都有買戶，結果較前收計永紗美亞跌百分之三，信和景福新光勤興各跌半成至一成不等，永公獨跌一成强，華豐雖跌而有限，冷股業與尙穩，餘者微跌至一成强不等，遞交各跌少許至一成强，午後空方遂高仍來壓迫，高後急降，惟現交上籌碼甚涸，遂低不乏補空者，得以支持而轉盤，交易清閑萬分，朗運前日遞交登場，擲場有人之華豐，亦皆形冷落，水泥因一七六號對場務員之間，稍有誤會，意氣之爭，高價吸而低價賣，竟有十元之起伏，結果與前收相較永紗華聯微挫，美亞景福新光勤興各跌百分之三，迄半成不等，信和微跌，永公獨跌一成，冷股榮豐內衣微升，閘安跌一成强，餘者都告微挫，遞交永紗美亞華豐信和微跌，景福新光勤興跌半成左右，場外各股稍告微挫。

外股昨復感不支，怡啤紙業尙平外，餘者均屬供過於求，結果較前收計業廣跌半成强，紙業怡啤尙平，餘均微降。

擅運棉紗被扣

當局派員分頭嚴查

當局爲防止未登記棉紗，擅自運銷外埠起見，昨特派大批人員駐守北火車站，輪船碼頭及對外要道，對外運棉紗，加以攔阻，如廠商未登記棉紗，擬欲外運，即予扣留，致昨日受限於火車站及碼頭之運紗甚多，聞此事將由市府及紡管會加以處理。

國內携運銀幣

並無任何限制

鉅額銅幣應予收購

財政部電令中央銀行云，查防止私運銀幣出口辦法第四條，未設規定，在國內携運銀幣，並不受數量之限制，又銀類銀幣兌換法第七條規定，銀幣銀類，可與法幣折合，不得有差價，違者沒收充公，其意圖偷漏，而以高價收換銀類銀幣，致觸犯其他法令者，從其規定，是銀幣銀類可在國內自由携運，惟不得有差價售賣情事，至關於携帶數量較巨之銅幣，應即沒收，送由貴行依照規定辦法收購云云，該行已通令各分行遵照。

木柴勁敵

一·火油 二·煤球

〔本報訊〕本市木柴之來源，有水陸兩路，水路來自溫州，陸路來自杭州，兩者之中，以水路居主要地位，銷路限於上海，經營此業者在六十家以上，木柴業現頗不景氣，因富有之家，多用火油，新式家庭，多用煤球，唯有貧苦人家，方用木柴。

限額分配辦法

進口業今日商討

輸入貨物管委會對進口物資，決定實施限額制度，對各進口商進口貨品，統由該會分配限額之分配，分配辦法，該會尙在研討中，日內將公佈，進出口業同業公會，對此問題，定今日再度商討，並邀執行會秘書處長陳長桐溢會解釋，俾明瞭實際情況。

美麥再創高價

〔聯合社芝加哥廿一日電〕小麥遠期今日再漲二分，創廿六年以來之新價，一月期收盤二元一角五分半，爲一九二〇年以來之最高價。

勘誤

本報十八日載「修正進出口貿易暫行辦法附表」中附表（二）限額分配貨品項下稅則列號「六四四（甲）（乙）」及「六四四（丙）」一項，應爲「六四四（甲）（丙）及（丁）」，特此校正。

市價一覽

（十一月廿二日）（法幣單位元）▲漲 ×跌

◉金銀匯鈔（烚赤黑市）
晨開 [illegible]
最高 [illegible]
最低 [illegible]
正午 [illegible]
最後 ▲[illegible]
配金 ▲[illegible]
飾金 ▲念七萬四
紋銀 ▲三千八
拆息（每千） 六角
暗息（每元） 一角三
美票開盤 [illegible]
最後 [illegible]
羅比匯 ×[illegible]
港匯 ×九十 [illegible]
港票 ▲[illegible]
以下美元計算
英金鎊 [illegible]
澳金鎊 [illegible]
羅比票 [illegible]
菲律賓 [illegible]
◉中央外匯掛價
美匯 進 [illegible]
美匯 出 [illegible]
◉電匯紐約
每美元 [illegible]
一月期 [illegible]
二月期 [illegible]
三月期 [illegible]
◉中央銀行利率
重貼現（千元） 六角
拆放日拆（千元） 五角
◉商業銀行利率
貼現息（每元） 一角五
◉統，公債
甲種 [illegible]
乙種 [illegible]
丙種開 [illegible]
最高 [illegible]
最低 [illegible]
最後 ×[illegible]
丁種 ▲[illegible]
戊種 ×[illegible]
◉華股 ▲紡織▼
大通紗廠開 又最高 又最低 又收盤 又後市收盤 [illegible] 成交二萬一千股
中紡紗廠開 又最高 又最低 又收盤 又後市收盤 [illegible] 成交三萬二千股
永安紗廠開 又最高 又最低 又收盤 又後市收盤 [illegible] 成交四百〇四萬股
信和紗廠開 又最高 又最低 又收盤 又後市收盤 [illegible] 成交一百七十萬股
統益紗廠開 又最高 又最低 又收盤 又後市收盤 [illegible] 成交三千股
榮豐紗廠開 又最高 又最低 又收盤 又後市收盤 [illegible] 成交二千五百股
中國內衣開 又最高 又最低 又收盤 又後市收盤 [illegible] 成交一萬七千股
新光內衣開 又最高 又最低 又收盤 又後市收盤 [illegible] 成交卅八萬五千股
景福衫襪開 又最高 又最低 又收盤 又後市收盤 [illegible] 成交六十萬股
景綸衫襪開 又最高 又最低 又收盤 又後市收盤 [illegible] 成交一千股
勤興衫襪開 又最高 又最低 又收盤 又後市收盤 [illegible] 成交廿萬〇五千股
五和織造開 又最高 又最低 又收盤 又後市收盤 [illegible] 成交一千股
美亞織綢開 又最高 又最低 又收盤 又後市收盤 [illegible] 成交四萬〇五百股
中國絲業開 又最高 又最低 又收盤 又後市收盤 [illegible] 成交六百股
▲化工▼
新亞藥廠開 又最高 又最低 又收盤 又後市收盤 [illegible] 成交二萬五千股
大中華火柴 又最高 又最低 又收盤 又後市收盤 [illegible] 成交六千股
華豐搪瓷開 又最高 又最低 又收盤 又後市收盤 [illegible] 成交一百廿二萬股
中國水泥開 又最高 又最低 又收盤 又後市收盤 [illegible] 成交十四萬股
▲百貨▼
永安公司開 又最高 又最低 又收盤 又後市收盤 [illegible] 成交十萬〇五千股
麗安公司開 又最高 又最低 又收盤 又後市收盤 [illegible] 成交一萬股
▲場外交易▼
中法藥房 [illegible]
中華書局 [illegible]
世界書局 [illegible]
商務書館 [illegible]
南洋烟草 [illegible]
閘北水電 [illegible]
華商電氣 [illegible]
◉外股
怡紗 [illegible]
英聯 [illegible]
會德豐 [illegible]
業廣 [illegible]
紙業 [illegible]
怡啤 [illegible]
航業 [illegible]
鋼業 [illegible]
◉遞交價格
永安紗廠開 又最高 又最低 又收盤 又後市收盤 [illegible] 成交三百七十萬零股
信和紗廠開 又最高 又最低 又收盤 又後市收盤 [illegible] 成交一百六十九萬股
新光內衣開 又最高 又最低 又收盤 又後市收盤 [illegible] 成交十九萬五千股
勤興衫襪開 又最高 又最低 又收盤 又後市收盤 [illegible] 成交九萬五千股
景福衫襪開 又最高 又最低 又收盤 又後市收盤 [illegible] 成交四萬五千股
美亞綢廠開 又最高 又最低 又收盤 又後市收盤 [illegible] 成交二萬八千股
永安公司開 又最高 又最低 又收盤 又後市收盤 [illegible] 成交二萬八千股
華豐搪瓷開 又最高 又最低 又收盤 又後市收盤 [illegible] 成交五千股
成交六十萬股
◉紗綫（單位千萬）
四十二支 [illegible]
四十支 [illegible]
三十二支 [illegible]
二十支 [illegible]
十六支 [illegible]
十支 [illegible]
以上規定價格批發，商加百分之五利潤；又場外賊價：
42支雙股 [illegible]
32支藍鳳 [illegible]
20支特雙馬 [illegible]
又雙馬 [illegible]
又藍鳳 [illegible]
16支光明 [illegible]
又紡建配紗價 [illegible]
10支立馬筒 [illegible]
16豐年草包 [illegible]
20立馬大包 [illegible]
32仙桃筒紗 [illegible]
60雙無牌綫 [illegible]
80雙又筒綫 [illegible]
◉棉花（每市担）
浦東火機花 [illegible]
南太倉皮花 [illegible]
白洛去花 [illegible]
彭家坡花 [illegible]
米特林% [illegible]
以上秈交價
周浦籽花 [illegible]
米特林高 [illegible]
烏拉 [illegible]
巴西花 [illegible]
LSS [illegible]
◉棉布（每疋）
蝶華夢士林 [illegible]
新家庭士林 [illegible]
大保國士林 [illegible]
大陸深士林 [illegible]
雙鹿深士林 [illegible]
其餘棉布、棉織品、巾帕、化粧品、人造絲、疋頭、廠絲、綢類、食米、茶葉、雜糧、油餅、食糖、海味、木材、國外金價、紐約棉市各欄 [illegible]

三友實業社

今日假座青年電台 舉行特別節目 全日

週波一三〇〇 電話七五四四三四

播送各種唱片

歡迎各界點唱

西湖毛巾送禮組

軟白香牢 好到極點

每組四條各組配齊 紅藍綠紫四種風景 特價八千五百元

三角牌西湖毛巾，係採取上等木棉，運用超越思想，優秀技術紡織而成，軟白香牢，好到極點，行銷久遠，到處風行，茲已再度發售，用特配齊紅藍綠紫四色，並搭各種西湖風景，卌卌影波，蕩在巾中，實質優美，貨品高貴，爲禮品上選，一經贈送，高情厚誼，受者無不銘感萬分，如購備自用，柔軟美觀，堅韌耐用，亦經濟上算。

三友實業社啓 上海南京路·電話九七〇八八

保證責任 上海市抵押信用合作社開業公告

本社業經呈奉上海市政府社會局核准頒發專字第三十二號登記證茲訂於十一月廿五日上午九時開業恭請貴臨指敎，並擴大徵求社員歡迎各界人仕參加。

上海市抵押信用合作社理事會主席陳仲明謹訂

本社爲融通社員間之資金爲目的，其業務科目暫定如左：（一）收受各種存款（二）辦理小額抵押放款（三）辦理物資及棧單抵押放款（四）辦理承兌票據及貼現票據（五）辦理信託及倉庫業務（六）投資有關合作業務（七）代理收付款項暨委託各項事務

社址上海吳淞路三五一號 電話四六五六二號轉接各部

遠東獨家總經理

STANDARD BELL & HOWELL COMPANY CINEMACHINERY

中國電影照相器材供應公司遷移通告

本公司原有地址不敷應用自即日起遷至江西路一七〇號漢彌登大樓六〇三室（電話一八五五九）照常辦公 敬希各界 惠顧指教

獨家經理

美國貝浩電影器材製造廠

美國百科教育影片公司

美國電化教育用品供應社

中央信託局代理出售 政府物資財產委員會 第59次 標賣物資公告 標字第62號

物資名稱：棉布

投標日期：十一月廿六日上午十二時止

看樣日期：十一月廿三廿五日

開標日期：十一月廿六日下午三時

本會地址：滇池路（仁記路）七四號四樓四一〇室

注意：以上標賣各項物資於看樣時先行公佈底價

健康書籍

腦筋健全法（再版） 對於腦筋如何保養，精神如何修養，均有詳細之指示 牟鴻彝著 實售千元

性神經衰弱症（七版） 本書將性神經衰弱症之原因、病狀、攝生及根治法等，詳述無遺 牟鴻彝著 實售千元

神經性失眠症 爲失眠症者指迷之明燈 杉田直樹著 牟鴻彝譯 定價千元（郵寄加一●不收匯票）

神經衰弱症 精裝一厚册 定價三千五百元

以上各書由上海四川路三三號牟鴻彝醫師診所代售 本人發行

和祥信託股份有限公司

財政部註冊·經濟部登記

地址：上海河南中路三五九號 電話九七八八九 九八五四四

特種定期信託存款

金額：五萬元 十萬元 念萬元 五十萬元

期限：一個月 二個月 三個月

保息：一月五分 二月六分 三月七分

紅利：每月結算 每月公告 十月份紅利四分

▲詳章備索▼

申報分類廣告

▲刊費廉 ▲收效宏

每行一千二百元

▲電話接洽▼ 請撥九三二四八

本報讀者獨有利益，請勿錯過

上海各大廠商店號優待申報讀者舉行聯合大贈送（一八四）

贈送辦法詳見今日本報第九版申報啓事

偉大罐頭食品
新法製造
天然風味

以中國五千年之烹調經驗，改良普通食譜，創製最新食品，當然滋味鮮美，遠勝舶來品。

偉大罐頭食品廠係華僑創辦，專家經營；熟悉海外市情，擅長烹調製造。出品繁多，標準極高，銷暢國內海外。代表傑作如：番茄油筍，什景鮮菓，五香鳳尾魚，烱鰻魚，菓汁辣醬油等品，均係滋味鮮美，不同凡品。茲爲普及銷行起見，歡迎各埠食品同業經銷，如荷垂詢，迅即詳覆。

總公司上海西門路二三九弄四五號・製造廠上海愚園路一二二一弄廿五號

大名鼎鼎綢業之王

老九章

綢緞呢絨布疋

◀全部▶

加三放尺

備有犧牲品・歡迎參觀

花色最新 質料最高 備貨最多 售價最廉

地址 南京路山西路西
電話 九三一六九

公記綢莊

蘇聯不派員參加聯合國文教會議

美國報章咸著社評論列

大會討論一九四七年度預算案

〔聯合社巴黎廿一日電〕聯合國教育科學文化機構籌備大會，今日討論一九四七年度預算案，總額七・五六五・〇〇〇美元，數國代表發表演說，要求取得各種計劃之優先權。預算案中最大項目，爲私人研究獎金，二・九七〇・一三〇美元，教授研究獎金及贈給金，共一・二五二・八七〇美元。此外，另加籌備委員會經費，約計九五〇・〇〇〇美元，本屆大會總經費，八・五一五・〇〇〇美元。

〔中央社巴黎廿一日專電〕聯合國教育科學文化組織，今晨決定，邀請瑞典冰島派遣代表，及請瑞士派遣觀察者參加該組織第一次大會，但對西班牙流亡共和政府，要求准派觀察者參加一節，已予拒絕，此乃「因法律上之困難」。

〔法國新聞社巴黎廿一日電〕聯合國教育科學文化會議，頃繼續開會，由中國代表趙元任博士發表演說後，南斯拉夫觀察者奧浦森斯基，繼之致辭稱：

個別文化 如何保證

南斯拉夫迄今尙未批准聯合國教育科學文化機構憲章，係因此項憲章，對於反對法西斯主義與戰爭擁護者，並未規定任何保護辦法，再者，聯合國教育科學文化機構，現雖有一工作計劃，但對於參與國個別文化之保存，並未能予以充分保證，上述二事，若能獲得保證，則南斯拉夫當可充分參與聯合國教育科學文化機構之活動，不致再表示拒絕云。自南斯拉夫發表此項聲明之後，此間政界人士，咸認爲蘇聯亦與南斯拉夫採取類似見解，故亦拒不參加聯合國教育科學文化機構云。

虛席以待 並未光臨

〔聯合社巴黎二十一日電〕聯合國教育文化機構籌備大會，今日決定邀請西班牙共和國流亡政府派遣代表出席會議，此舉無異對弗朗哥統治之西班牙，予以間接打擊。波蘭代表提議，邀請西班牙共和國爲旁聽員，但大會主席法國代表雷勃提議正式邀請，當經表決通過。先是大會秘書長英國代表赫胥黎報告，聯合國文教機構許多決策，逃不出以蘇聯與美國爲中心之反對理想，故蘇聯之參加，極爲重要，思想的衝突，乃爲歷史現階段中無可如何之事實。文教機構籌備委員會執行小組，雖留蘇聯席以待，但蘇聯並未光臨，亦不派遣旁聽員出席，吾人咸引以爲憾。一個強大及文化前進之國，不加入爲會員，則本機構不能成爲眞正世界性云。

無警衛權 無警戒意

〔美國新聞處華盛頓廿一日電〕美報章雜誌，近咸矚目巴黎之聯合國文教科學組織首屆大會，對該會之活動，並著社評論列，與新聞報導。紐約時報本日略稱：「聯合國文教科學組織，面臨一實際問題，即如何博得蘇聯加入與合作，美代表團前往巴黎赴會，並有所建議。此項建議，並非紙上談兵之事，建議實際着手籌建圖書館，博物院，實驗室及學校，獎勵研究氣象學，航海學，國際衞生及傳染病，合作去除課本中之激發憎恨情緒性質，協助交換學生，教師，學者，藝術家，科學家，政府官員，及其他人員；研究如何促進並改善搜集智能，消息，及富有文化意味之資料，俾其交流於國際之間。蘇聯人士躊躇不前之原因，吾人不難了解，彼等不願其人民投入「一等認爲非正統思想之懷抱中，惟彼等若如吾人所希望而參加聯合國文教科學組織，亦不致被迫接受此項思想，聯合國文教科學組織，並無警衞權，亦無警戒之意。其針對「疑忌與不信任」之鬥爭以自願合作爲依歸，昨日爲此項工作之良好開端。黎昂布倫已膺選爲主席，此事顯示勇氣與慷慨，已獲承認，擬議中之預算數字爲九百萬美元，與前此十億元至廿億元之估計數字相去甚遠，此事顯示該組織著有實事求是之意識。」

粵獻校百所

〔中央社廣州廿一日電〕粵各縣獻校祝壽，至廿一日止，各地新成立之國民學校，已呈報教廳者，計有新興卅三所，三水廿四所，曲江廿三所，乳源十六所，寶安十所，中山中正小學一所，始興中正幼稚園一所，共一百零八所。

港府撥港幣二萬 捐贈嶺南大學

〔中央社香港廿一日電〕香港政府立法會議今集會，通過撥港幣二萬元，捐贈廣州嶺南大學，以酬謝該校於戰時予香港大學學生之協助。

軍醫學校 四四校慶

〔本報訊〕中國醫藥學校中，有三所之歷史最悠久：㈠光緒七年創設之天津醫學館。㈡光緒二十八年創設之北洋軍醫學堂。㈢光緒二十九年創設之協和醫學校。就中以協和與軍醫，迄今尙負盛望。北洋軍醫學堂，即現在復員上海之陸軍軍醫學校前身。在抗戰以前，軍醫學校由陳輝，劉瑞恒，沈克非等主持。最近十餘年來，將主席兼任校長，軍醫總監張建博士任教育長。該校內部，計分爲：㈠研究部，㈡大學部，（分醫藥牙三科），㈢專科部，（分醫藥兩組），㈣附屬高級護士訓練所，藥劑班，軍醫預備團。現肄業者，共有學員生一千三百餘人。教務處長于少卿博士，擬定大學部醫科七年畢業，爲適應戰時部隊之需要，縮短爲六年，係由全國公私立中學校，保送高中畢業生，在各省招考區應試，取錄後，先集中受軍事訓練六個月，以上等兵待遇，後經考試及格，即得正式學籍，編入志願學習之科系中，享受法定之中士待遇。醫科牙科課程五年，藥科四年，實習一年，實習期間爲准尉軍醫待遇，後經畢業總考及格取得上尉醫官資格，以後視勞績遞升官級。現蔣氏兼校長指定上海新市區，利用敵軍可容納六七千病床之大醫院爲該校校址。原有之西北，西南，廣州，三個軍醫分校，合併在一處，構成我國軍醫教育之中心區，國防醫藥文化之總樞紐。聞該校現已正式開課。本月二十四日，爲該校四十四週年紀念，將開會慶祝云。

北大清華南開員生 最後一批北上

〔本報訊〕北大，清華，南開，三校新生，廿二日續有一批計百人，搭燃料管理委員會Helga Moller號北上。茲悉招商局海浙輪，業已由京來滬，定廿四日駛津，該三校員生準備搭乘該輪北上者，共約二百人。凡經登記持繳足船資之三校學生可於廿三日下午二時半，至九江路四十五號清華同學會，換取船票。聞三校遷運委員會上海辦事處，正式結束在卽，此次實係北上員生最後一批云。

美國慶祝 國家教育週

〔美國新聞處華盛頓廿一日電〕美國家教育協會近爲慶祝國定教育週，特發表報導文字，謂全國各地教師之新給均有增加，教師總人數亦見增加，本年持有緊急證件之教師人數已見減少。

教貸金提辦結束 各界認捐須繳清

本市教育貸金委員會，自九月間開始工作以來，始終在艱難情形下進行，徵募工作，除若干未了事務外，實際上已告一段落，截止本月二十日止，共收到一六四，六二四・七一四元六角九分，（計國貨市場八四，〇二六，二八七元，大公報捐款八，六五三・五〇〇元，籃球捐款二，九九九・〇八三元六角四分，上屆結存三四，三七九・四〇七元九角，利息收入一，三九八・八三六元一角五分，其中除十月十五日康樂酒家招待會認捐之數目，另有衆國同志及社會名士五人，組織管委會，該保管委員會第一次交到一千五百萬元正，餘數正在催交。再星期劇團義演票款，及學生日報認購義球款二百五十萬元，尙未結束外，其餘均已結算。支出之部，計實發貸金一三二，四九六・五〇〇元，所得稅一二五・三五五元五角六分，尙存三一，五五二・八五九元一角三分。又該委員會本屆工作，已準備於本月底結束，正儘速趕辦未了事務外，各界已認捐或已承銷之款項，日內即繳付指定銀行，俾該會早日結束，公佈全部賬目。

黑白今晚逢勁敵 出戰盟主華聯隊

六時半在市體育館舉行

菲島黑白男子籃球隊，來滬五戰，二勝三負，主將齊華陀，自對征輪一役受傷，未能臨陣，實力不免略受影響，該隊第六戰，定今晚六時半，仍在市體育館，與滬上籃壇盟主華聯交綏，門票樓上三千元，樓下五千元，裁判瞿鴻律，吳效堤。

黑白此次征滬，演出未臻理想，最近二場，似已較前有相當之進境，今晚六次出兵，對方又屬海上冠軍，黑白定必竭其所能，以求一逞。華聯稱雄滬上，麾下有老將李震中，孔廣益，陳學崇三劍客，並包松圓及吳成章二員名手，近復得羣誼中鋒蔡文華與後衞張毓義來歸，相得益彰，此番相逢黑白，勢均力敵，旗鼓相當，屆時賽情之精彩刺激，自在意料之中。雙方出場人馬如下：（黑白）蔡聯發（領隊），傅永信（隊長），邱濤道，沈仁壽，莊玉興，林子儀，齊華陀，蔡金典，施榮螺，李金造，葉克熙，郭國棠，許因珍。（華聯）程伯庵，張進祥，顧森康（領隊），朱雁耕（管理），孔廣益（隊長），李震中，陳學崇，包松圓，張良雄，吳成章，蔡文華，張毓義，任相成，瞿錫麟，徐菊生，張顯當。

中青業餘拳擊 今晚預賽

分八級二十六組

本市中青年會聯合西僑各體育團體舉辦之業餘拳擊賽，定今日下午八時起，開始預賽，參加者四十餘人，重量分八級，共二十六組交手，全部秩序，昨由當軸

東華明晨準備迎戰 京晉混合

〔南京訊〕首都體育活動，自勵志社中正體育會合辦主席盃足球賽後，日漸蓬勃發展，海上足球霸王東華隊，爲贊助中正體育會成立，定本星期日上午來京，下午在勵志社對京市混合隊作公開小型球表演一場，當晚返滬，此行於復興首都體育事業影響甚大，故中正體育會特備純銀紀念盃一座，以示答謝。茲探錄京市混合隊陣容如次。▲混合隊 姚崇森，趙壽庭，祥，周光中，宋鑑聖，吳宗仁，胡少奎，詹斌，張銀邦，陳鎮生，郎德良，張志鴻，沈恩富，高敬齋，查梅

上魚盃精彩賽 健豐今戰上魚

魚市場主辦之上魚盃小型足球賽，各組分部冠軍，業已產生，本週末原有上魚對健豐之精彩賽，日昨據主辦當局通告，因兩隊均參加足球聯賽，決定提前於今日下午三時，仍在上水球場比賽，今日秩序錄後：上魚對健豐 下午一時；上魚對驚隊 一時三刻。▲上魚 趙雨民，徐國福，林文虎，顧彪，薛沛然，羅錫榮，龔龍根，顧以撒，王福山。▲健豐 陳明哲，羅彥福，盛彼得，周永芳，朱文濱，趙國楨，張國楨，金滌生，林紹均，王步雲，唐學高，秀清，李坤才，谷迪榮。

龍傑明戰優游 正式陣容公佈

龍傑足球隊爲本年度甲組勁旅，該隊定明日戰優游，在逸園舉行，正式陣容，業已公佈，並希各隊員於明午一時，在大衆公司集合，共同出發，陣容如下：王步雲，周永芳，沈錦逵，高秀清，林紹鈞，趙永芳，陶廷富，金滌生，谷迪榮，盛彼得。

青白合羣之戰 決予改期舉行

足球委員會於週一公佈本週秩序時，今日原有青白對合羣組戰一場，在晉元公園舉行，於週三舉行第九次會議時決定，該項比賽，因故改期舉行，故今日足球聯賽，甲乙丙各組均無戰事。

全蘇籃球賽 錦標決賽盛況空前

平光隊壓倒羣雄 東吳大學隊獲女子組錦標

〔本報蘇州訊〕吳縣體育運動促進委員會主辦之全蘇籃球錦標賽，二十日下午四時舉行決賽，盛況空前，駐蘇傘兵總隊特派兵駐守場地，維持秩序，計到傘兵總隊參謀長徐炎武少將，城防部參謀長李宜年上校，參謀主任許亞殷，縣黨部書記長靳其宗，縣長遲劍華等，於傘兵軍樂隊軍樂悠揚聲中，開始舉行茶會，首由城防部李參謀長代表乘機指揮官馬師恭少將，向協助各界致謝意，繼由許參謀主任報告，詞畢，全體攝影留念，場內球迷，軋得水洩不通，不下三四千人，六時半開始錦標，首場出戰爲女子組東吳對東大，東大學生啦啦隊大聲打氣，震耳欲聾，戰況至爲激烈，結果東吳以十八對十九，半球之差，不幸敗北，繼由男子組爭標，平光對二〇二師澤隊，雙方競爭劇烈，卒因平光聯絡有方，屢屢獲分，澤隊雖曾奮勇反攻，無如球運不佳，時間亦屆，結局平光以卅四對廿三，雄踞全蘇球壇盟主。

國立中學復員完竣 東北中學旅運在途

各省市應隨時收容復員學生

〔本報南京廿二日電〕國立各中學，由內地遷回各省市交各省市教育廳局接辦者，早已交接完畢，現僅有東北中學遷回瀋陽，尙旅運在途，不久可返抵東北復課。

〔中央社南京廿一日電〕關於國立中等學校復員，前經教部規定應返原籍之教育廳局報到，聽候分發入學，該部刻以目前交通仍未暢達，學生勢難按時返鄉，頃令各省市教育廳局，對國立中學復員學生，應隨時收容入學，不得藉口逾期不予安置，即報到過遲，亦須予以旁聽附讀之機會，至第二學期，再予正式編級。又該項學生，如原爲公費生者，仍得繼續享有公費待遇。

市立工專將擴充 土木紡織分兩校

教育部爲培植經濟人才，歷次撥款補助各省市，增設職業學校，本市方面，該部已指定應辦造船工科學校，並將市立工業專科學校，予以擴充，將土木及紡織二科，分設兩校。

新教員薪津 下週先借十萬

市小校長代表請求結果

市小校長聯誼會代表姚季琅，沈世環，金啓晉，昨往教局，請求局長，結果如下：㈠調整底薪問題，昨晨市政府會議，業經提出，可於最短期內圓滿發表。㈡新教員薪津問題，下週內每人可借支十月份薪津十萬元，十一月份在設法中。㈢本學期聘書，決定早日發出。

本年下半年度 教育經費支出

計一百五十一億

市府本年下半年度預算，經市參議會首屆大會審定後，因其中歲入歲出部門，有數點須重行變動，現經重編就緒，昨日已送交市參會審核，關於教育經費之支出，已按照市參會決議，佔市預算百分之二十，規定共列一五一億元。

約大新校長涂羽卿 今行就職禮

司徒大使來滬參加

聖約翰大學，定二十三日下午四時，在交誼堂舉行新校長涂羽卿博士就職典禮。由名譽校長卜舫濟博士主席，美大使司徒雷登博士蒞臨演說，美國聖公會代表及江蘇教區總主教，亦列席參加。就職典禮，由校董會董事長顏惠慶博士主持，並已柬邀吳市長，英美駐滬總領事，黨政各機關首長，各教會團體代表，各大學校長，及該校全體校董宋院長，劉鴻生博士等觀禮。

簡訊

▲本市大公職業學校，於復員時即添辦水產科，本學期始，復增設漁撈海事訓練班，聞該校校長許恒，擬定期招待本市各漁業公司，及新聞界前往參觀。

▲上海兒童圖書館經費有限，具際此物價高漲之秋，進行工作，大感困難，前經該會決議，籌募基金一千萬元，以資維持，現距目標，尙不敷四百五十萬元，正由該館積極向社會人士勸募中。

▲本市教育局國民教育處朱處長，昨日上午偕同處科長冠六，往滬西區視察學校。

▲市教育局於本年十月間，曾舉辦中學師範教員資格檢定，頃悉各校合格人員，應領之及格證書，現已塡就，不日即將發放。

▲本月廿三日，爲上海美術專科學校立校卅四週年校慶紀念日，上午舉行合球比賽及展覽會，下午三時，舉行慶祝儀式。

徵求自由定戶二萬戶

定雜誌人人有獎

每種預付一萬元享受七五折優待 本市電話定閱九五三六一專差送上

舉行筆記競賽 第一名廿萬元

見聞 時代 西點 茶話 科學 文摘 清明 抗戰 禮拜六 中學生 新學生 新文藝 新海軍 新偵探 新世界 新兒童 新勵氏 中華論壇 青年生活 蘇聯醫學 金融週報 經濟週報 兒童知識

科學畫報 社會畫報 藝文畫報 上海畫報 籃球畫報 聯合畫報 上海遊藝 青年知識 世界知識 新聞天地 文藝春秋 中國空軍

歡迎批發

目錄・各種章程・函索即寄

民光書店書報雜誌部

上海貴州路南京路口一一六號 電話九五三六一

亨得利鐘表總行

新鐘新穎 特價眼鏡 發售負責 保用

第一分行：林森中路近華龍路口 第二分行：南京西路近戈登路口

河南人的重擔
在安陽目擊的慘況
廿日訊 本報特派員邵愼之

到黃泛區巡視 忍不住哭出來

如何把河南從災荒中拯救出來，審察的主要着眼點是在工程技術方面，而忽略政治。例如黃河堵口，是舉世週知的事，而中國工程界的黑暗面，卻並不爲一般人所熟悉。原定在汛期前合龍的花園口新堤，活生生看它衝掉。

一位過慣江南生活的斯文人士，受過教會教育的自由主義者，到黃汎區去一看，當時就忍不住哭出來。他對我說：「災區裏的老百姓還老陪着笑臉同你說話，這大約是刺我出眼淚的直接原因。」這人並不脆弱，只是看到了今日的中國人生活有「原來如此」者，看到了災民臉上閃出的一絲笑容，彷彿探案到了他們的靈魂深處，他深心激動。他的眼淚，或者可以說是中國的希望了。

救濟分署的工作隊按戶發出麵粉後，有些地方的保甲長會去收回來，重新攤分，以使中飽，這是公開的。「這在我們就沒法管了。」救濟分署的負責人無可奈何地說。

花園口的工程，名義上是工賑，實際上是徵工，總署規定工賑是每工一斤半粉。「他們以爲工人是吃銀絲花捲的，一個工地上的工人一天要吃兩斤粉，吃到兩斤半的也有。」分署的實地工作者嘲笑着這種規定。不過承認那總在這裏是亦實化了一筆錢了。」最近傳出的消息，則是薩凡奇這位著名的水利工程師可能來看看。

尉氏縣樊家的兜引機訓練班是常遭共軍麻煩的，扣留人員或汽車是常事。

以扶溝縣一地而論，戰前有人口卅餘萬，現在只剩六萬人，過去的過去了，他們都沈入黃沙，而這些留下的人口中有二百多人瞎了眼，因爲缺乏營養，亮着眼的怎樣呢？他們多半仍是賠着笑臉同你說話。

古典主義排場 精神負担不堪

跑到省府所在地的開封街上，一位縣級人員向我慶幸他今天總算見到了省政當局，可以回去了。因爲從老遠的縣裏跑到古汴梁來，遞了片了，打了報告，等了半月廿多天還見不着是通常的事。這眞是古典主義排場。

馬道街六十八號有兩塊牌子：一是「河南省黃汎區復興建設協會」，一是「河南省黃汎區復興建設指導委員會」，但是無公可辦，經常在那裏的，便只有一位工友！

古典主義的排場給了河南人一種精神上的負擔！

內亂如果不停 人民惟有上吊

河南有嚇人的攤派。我在豫北新鄉和安陽兩地所看到的，簡直是吃人的攤派，四十軍參謀長張濟是河南人，他懇切地對我說，「豫北的老百姓眞苦啊！你們記者要寫寫啊！」內亂如果不停，和平不能實現，無論什麼地方，人民眞只有上吊了。

無論那一家商店或居戶，都能拿出一大疊自從勝利以來攤派款項，糧食，草，料，柴的通知單。那上面開着各種各樣的名目，洋洋大觀，令人目迷五色。一個月要攤派好幾回，就有好幾張單子。大致歸納起來，有下列各項：

第一是軍需，包括軍糧草料，各縣有補給分會，就地籌給，都是不給代價的派。安陽本年度七，八九三個月份軍糧三百零五萬六千斤小麥，攤。限三日內送交。按「慣例」是商三民七，商會三成，七成通過鄉保甲攤。其間忽然又有某部軍糧要攤，只要臨時長官部有電報到縣，也立刻攤。燒柴穀草麩料的攤派，到九月份已派到第七次，每次燒柴六百萬斤，穀草一百萬斤，麩皮五十萬斤，料五十萬斤。也是按照「慣例」。新鄉縣商會認派縣銀行的股金二千萬元，爲了派柴草，就此抵了出去。補給分會辦公費固然派攤而來，爲了存一筆流動金，索性預先攤幾千萬，也不以爲奇。甚至軍部人員的膳費，安陽也要攤。因爲調令不清，少攤了數，隨時補攤各款，也不以爲奇。軍事方面還有築工事，出人，出錢，出料，也就地攤征，攤目更加難以估計。

攤派已成風氣 忙煞各級機關

其次是各級行政機構的各種用費。一個保付不出攤款時，保長被縣府或鎮公所押起來，化費了錢，是攤；保甲長及辦事人員各處開會聽訓監工特別忙，車馬飯食開支浩大，也是攤；安陽的流亡縣府流亡縣級機關一百幾十個，替他們辦傢具跑腿，鄉鎮保甲奉命出力，用了錢，也是攤；縣級公務人員改善待遇，一個月一攤就是一千幾百萬；縣級各機關的經費一個月一攤也是幾千萬元；鄉鎮保甲應酬各部份派來催款催料催工的人飯食香烟，一個保一月也要化幾十萬，爲了應付這種忙迫緊張的攤派公事，保辦公處要用七八個人，鎮公所好比縣政府，濶夜辦公，開支浩大，這些人一天到晚在頭腦裏轉着一個攤字。至於保國民學校的經費，自然也是攤，不過每月數目微小，不及應酬催款催料者的幾頓飯食香烟。

再其次是非看不可的報，非看不可的戲，報費和戲票是新鄉商會的經常開支。還有將士慰勞金，沁陽保安團的制服費是新鄉地方攤的，因爲那是可以打仗的武裝。新鄉修一個漂亮的禮堂，一個什麼週刊，什麼互助社，其「核金」也是攤。諸如此類，一攤成風，不可收拾！

安陽一居戶，有田四十畝，以現狀論，是窮光蛋，但仍該是小地主。九月份合計，攤派現款二萬九千零七十三元；小麥一百零四斤；米四十四斤六兩；柴一百七十三斤；麩料五十八斤；草廿九斤。他對記者說想逃走，但無處可逃，再下去只好上吊。

一個小藥材舖在九月份上半月攤了九百六十九斤半木柴，四百九十三斤小麥；一百六十一斤穀草；八十斤麩夫和八十斤料。這個藥材舖想關門，但怕吊掉他的老照牌，因此以後就不能關門。這就是說：不准關。

老百姓說，河南到處如此。我只看了安陽新鄉兩地，不希望其他地方也攤這樣。無論如何，這是民不堪命的鐵的事實。一套縣行政機構在戰亂中變了攤派機構，還成什麼話？

安陽一景

（特派員邵愼之攝）

在安陽縣境所看到的「攤派」鐵證（本報特派員邵愼之寄）

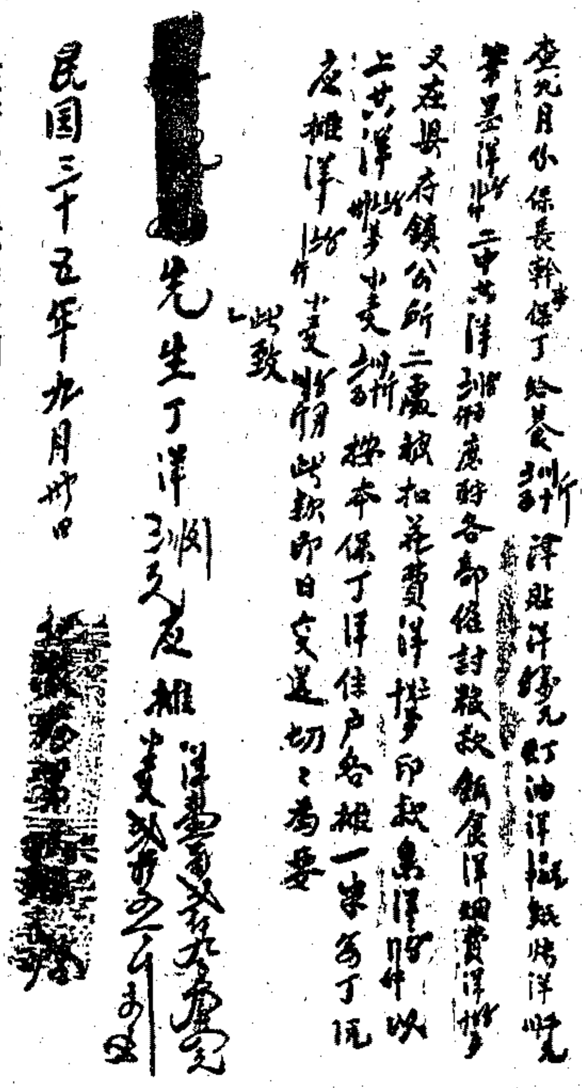

粵省府市府爭營業稅機構
★十五日廣州航訊 本報特派員梁風★

在江南此時該是桂子飄香的季節，但在南國卻仍宛如夏末一樣的熱，熱得使人發悶，使人煩燥，一個多月以來沒有一滴雨，馬路上的灰塵，經汽車駛過飛揚起來，弄得到處烏烟瘴氣。

正如這情形一樣，最近這裏發生一件頗爲滑稽的事，眞令人啼笑皆非。不知是省府因經費困難，欲籌稅收來挹注？抑或市府見省府下半年預算營業稅可征三十六億元，市府僅得半數，而有點眼紅？以致發生省府市府爭營業稅征機構的一幕趣劇。

事情的演出是這樣的：在本月六日上午九時，廣州市臨時參議會開第五次駐委會會議，由市財政局局長陳秉鋒作施政報告後，參議員張希哲提出，市營業稅征收處究竟隸屬省府抑或市府的質詢，陳局長却鄭重答覆，以營業稅爲地方稅之一，應合併於稅捐處，市營稅處之設立，實爲不合法的組織，市府始終未予承認該機構的存在，且中央亦未承認其爲合法，不過省府不顧法令，設立而已！

此語一出，引起各界人士詫異，因該營業稅處已於九月一日正式成立，且也展開稅收業務達兩月餘，難道是不合法的組織嗎？那這個玩笑開得太大了！市府爲什麼不公告週知，或運用行政與司法的權力把它撤消或控訴呢？但省府設立這機構，爲什麼會被市府指摘爲非法組織呢？這都使人不能懷疑內中關係的微妙了！記者爲這事曾走訪各處，據省財政廳負責人稱：「營業稅爲省稅及院轄市稅，業經卅五年七月二日國民政府公佈之財政收支系統法第八條明白規定，遍查準循各法，並無不得專設機構之規定，不能謂爲非法組織，而按照「國地共分各稅征收繳納辦法」第三條，亦謂營業稅的經行政院之核定，由中央征收機關代征或委託縣（市局）代征。所謂委託云者，須視有委託必要及委託機關能否負承辦責任而定。省府爲地方行政主管機關。自具權衡。本市營業稅業經省府核定，由廣州市營業稅征收處負責征收，並經公佈週知有案至前奉財政部電知，亦不過格於一般情形，爲免地方稅務日趨繁重，宜由縣市機構委託征收，但省府以本市營業數額，實佔全省泰半，爲適應特殊需要，以奏事功起見，故復經電請財部准仍由市營稅處負責征收，現候部核復中。」如此說來，營業稅既規定爲省稅，省府自可設立機關辦理，也可以說在法令上沒有規定是不合法的嘛。可是，市府又怎樣告訴我們呢？據市府負責人告記者：「本府對此事，實欲以和平態度處理，不欲多言，惟有推行政令而已，不過在營業稅法第二條之規定，凡原屬中央省級（包括省轄市）直接稅收機關經辦之營業稅，應即移交各省財政廳暨各縣市稅捐征收機關接收（餘略）……。故此法規內規定，亦應由各縣市稅捐處辦理，其次本府迭奉財部經地三陽第四四二七號代電略謂：「爲求縣市征收機構統一充實起見，不必另設機構。」又奉財部經直二申陷電第三三五八號，略謂：「電令直接稅局轉飭廣州分局照規定交貴府接管。」又接准廣東直接稅局兩電，均謂移交市稅捐征收處接辦，由以上各電文中，足以證明該營業處不准另行設立，規定交由本市稅捐處接管的。」這樣看來，理由倒十分充足，否則焉敢冒犯頂頭上司。

記者爲了求詳起見，又往廣州直接稅局查詢該局移交的經過情形。承告：對營業稅移交問題，本局當時曾奉部令依照「土地稅契稅營業稅移交地方接管辦法」，對營業稅準備移交市稅捐處辦理，嗣後接省府函謂，已成立營業稅征收處，函請接管，而同時復接市府來函請移交營業稅。本局於此即呈請核示，於九月廿六日奉財部第三三九五號電復，應擬移交市稅捐征收處接管，本局正擬移交，而又在九月廿八日接省府申儉財六字第二二五五七號代電謂，營業稅處業已成立，詳細理由亦呈請財部核示中，在未奉復前，請暫緩移交。本局又電財部請示，仍奉照案移交市稅捐處，後又准市稅捐征收處函謂，奉省府令飭營業稅征收處歸市府管轄，請移交並派秘書陳慶龍到局接洽交接，到此本局乃於十月五日正式將營業稅移交云。

綜看以上各處發表的意見，省府持的是「法令」，市府卻是明正言順的奉的「部令」，各有各的理由，這樣倒似乎變成「法令」與「部令」有了矛盾了。

好在這糾紛並沒擴大，這一個複雜的問題，終於昨（十）日報載，財政部電令謂：「本部爲求縣市徵收機關統一，俾能因應以赴事功起見，業已另案辦理，至廣州營業土地契稅，應一律由該市徵收機關接辦，不另設徵機關，所擬項設營業處應停止進行」。在這裏面我們總算得到了一個明確的答覆——市府是勝利了，祇不過在社會的觀聽上，在全市市民的心上卻留下了，「未免太笑話了」的印象呵！

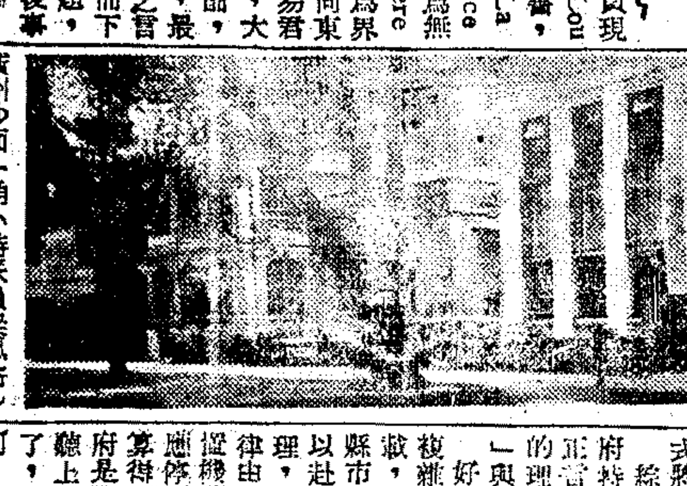

廣州沙面一角（特派員梁風寄）

巴黎預言家老鐵預測未來戰禍
三次大戰將在十六年後爆發 盼獲國際諒解予以根本消弭

十四日航訊 本報特約巴黎記者往仁

久任法國下議院議員現年七十有五之馬路易 Louis Marin君，近著一書，題曰「法蘭西之安全」La Securite de la France」謂法國之東北，獨爲無險可守之處界 Frontiere ouverte 而非以天險爲界，此後法國之界，應向東擴展，而遂來因河岸云云，此當西元八百四十三年以來一千一百年經久不決之爭端，今經馬路易君，開始將舊話重提，定可成爲與日對德和會論辯中之一焦點，微論往事，法德兩方之榮瘁起伏，大抵因果相循環，巴黎青年預言家老鐵 Ranyaud de la Ferriere 氏，精測未來事，前者歐戰方酣，如一九四四年聯合軍之進攻歐洲，一九四五年羅斯福總統之崩，及歐戰之休止，均曾預料及之，最近九月美以廢除物價統制而內部略有困難，暨十月間航空失事之屢見不鮮，老鐵氏亦皆有先發之言，其後不悉如所料，今其預言之足使全世界注意者，即謂一九五五年爲歐洲最繁榮之一年，而下屆第三次大戰，須於一九六二年開始，早知大難有定，總知人力回天，預防未來災禍之根本問題，在能廣寬仁之治，而安反側之心，預絕各民族間相仇視之動機，而成爲國際諒解，庶乎十六年後事，或可化大爲小而化小爲無矣。

江蘇省立蘇州實驗小學校友會開會通告
茲定於十一月二十四日（星期日）下午二時在母校三元坊原址舉行校友大會商討重要會務凡我校友務希出席爲荷特此通告

金業初級商業職業學校抗戰期間畢業生鑒
十一月底以前携畢業證明書連同二寸半身照片二張來校登記以便換發畢業證書逾期不予受理幸勿自誤

晏摩氏女校同學會啓事
茲爲歡迎施（美恩）校長與林瑞璉女士由美返滬特定於本月廿八日下午六時假座戈登路康腦脫路口女青年會聚餐凡我同學務請準時出席

前上海市立海山小學校友公鑒
查我校同學自抗戰以還星散各處音訊久疏茲爲聯絡情誼砥礪學業起見定於本月念四日下午二時假座南京路新都飯店六樓聚餐共襄盛舉藉以保持聯繫此啓

正中女中抗戰期間歷屆畢業生注意
查本校於抗戰期間畢業生所領畢業證明書現已失效希於即日起至十一月卅日止携帶證明書及二寸半身相片二張來校登記以便換發畢業證書逾期概不受理特此通知

上海市黨部婦女運動委員會主辦婦女補習學校第四屆招生
各種科目齊備學生不限程度年齡教學認眞切實欲求上進須速報名
（科目）國文英文算術國語會話英語會話代數幾何三角物理化學中英文速記中英文打字簿記會計珠算刺繡編結絨線縫紉挑花等科目（程度）自初讀至高中（教員）聘請各大中學校學識經驗豐富教師擔任（學費）低廉（校址）㈠總校：南京西路成都路口五八〇號（電話三四二八四）㈡第一分校：新閘路一四六一號新閘小學㈢第二分校：南陽路哈同路口㈣第三分校：呂班路西門路口泰山小學㈤第四分校：貝勒路龍門路口崇實小學（報名）即日起（上課）已上課（有餘額）▲簡章備索
董事長錢劍秋 校長嚴蔚然

電業函授學校招生
社會部經濟部立案全國民營電業協會
本校復校伊始先辦實用電學科一年畢業由大學教授擔任改卷本埠學員可口頭答復疑問並定期實驗凡初中程度不分性別均可入學畢業成績優良者介紹至各大電廠服務簡章備索 校長沈嗣芳 校址南京路314號三樓

軍醫署徵聘專科醫師
㈠科別：內科外科眼科及愛克斯光管理員 ㈡待遇：除照給與規定外另加補助費 ㈢志願應聘者：具詳細履歷一份照片一張逕寄南京四條巷軍醫署審查合格後再行洽聘

蘇北難民救濟會議財務委員會公告 公字第一號
查本會自本年六月十五日起至九月三十日止所有經收經支捐振各款業經編製收支報告表暨資力負擔平衡表除奉准備案外謹此公告
附開：一、收支報告表（見附表） 二、資力負擔平衡表（見附表）

蘇北難民救濟會議 資力負擔平衡表
中華民國35年9月30日 第9號

資力	金額	負担	金額
銀行存款	89192743757	救濟款項剩餘	91792743757
預付辦公費（附表一）	200000000		
墊付款（附表二）	2400000000		
合計	91792743757	合計	91792743757

蘇北難民救濟會議 收支報告表
中華民國35年6月15日至35年9月30日止 第9號

科目及摘要	單據字號	小計	合計
收項			
I. 本期收入			249198438757
1. 政府撥來救濟款項	政字1—2	100000000000	
2. 勸募收入（附表三）	勸字1—18	146553714600	
3. 利息收入	利字1—5	2644724157	
收項合計			249198438757
付項			
I. 本期支出			160005695000
1. 救濟支出（附表四）	救字1—53	155736000000	
2. 辦公費支出（附表五）	辦字1—10	1669695000	
3. 預付辦公費		200000000	
4. 墊付款		2400000000	
II. 本期結存			89192743757
銀行存款		89192743757	
付項合計			249198438757

附註：本會議上海市籌振委員會劃交本會議上海辦事處捐款二億元未列入表內謹此註明

存款銀行名稱	金額
中央銀行	38000000
中國銀行	44350000000
江蘇省農民銀行	44804743757

附表一 蘇北難民救濟會議 預付辦公費明細表
中華民國35年9月30日 （35年度第 號） 第 頁

摘要	小計	合計
預付辦公費		200000000
宜興委員會借支辦公費	200000000	

附表二 蘇北難民救濟會議 墊付款明細表
中華民國35年9月30日 （35年度第 號） 第 頁

摘要	小計	合計
墊付款		2400000000
蘇寧分署救濟物資轉運費	2000000000	
蘇州青年訓練班學員伙食費	400000000	

附表三 蘇北難民救濟會議 勸募收入明細表
中華民國35年9月30日 （35年度第 號） 第 頁

摘要	小計	合計
勸募收入		146553714600
蘇北難民救濟會議上海市籌振委員會經募	140000000000	
南京中央日報社經募	800000000	
鎮江蘇北難民籌振會經募	3353539100	
貴州省救災運動委員會經募	300000000	
江蘇省財政廳經募	76308500	
句容高郵東台沛縣各縣政府經募	104050000	
浙江省節食一日運動委員會經募	200000000	
貴州省節食一日運動委員會經募	1000000000	
焦山古物展覽會經募	214807000	
江陰縣政府節食一日捐款	26600000	
江蘇銀行經募	159260000	
合衆光復致敬團捐款	50000000	
中國佛教會江蘇分會節食一日捐款	221150000	
藍伯華君經募	48000000	

附表四 蘇北難民救濟會議 救濟支出明細表
中華民國35年9月30日 （35年度第 號） 第 頁

摘要	小計	合計
救濟支出		155736000000
徐州辦事處賑款	44000000000	
南京辦事處賑款	10000000000	
東海辦事處賑款	13000000000	
南通辦事處賑款	10000000000	
揚州辦事處賑款	11250000000	
上海辦事處賑款	10000000000	
泰縣辦事處賑款	15000000000	
淮陰辦事處賑款	20000000000	
鎮江救濟站賑款	200000000	
鎮江救濟站平價食堂補助費	100000000	
省立鎮江師範蘇北籍流亡學生救濟費	358000000	
蘇州青年訓練班蘇北籍流亡學生救濟費	400000000	
省立吳江師範學校蘇北籍流亡學生救濟費	37000000	
省立無錫師範學校蘇北籍流亡學生救濟費	219000000	
省立淮安中學蘇北籍流亡學生救濟費	246000000	
教育學院蘇北籍流亡學生救濟費	144000000	
省立鎮江中學蘇北籍流亡學生救濟費	96000000	
省立黃渡鄉村師範蘇北籍流亡學生救濟費	2000000	
省立蠶絲專科學校蘇北籍流亡學生救濟費	2000000	
國立第一中學蘇北籍流亡學生救濟費	7000000	
省立太倉師範學校蘇北籍流亡學生救濟費	8000000	
省立第4臨時師範學校蘇北籍流亡學生救濟費	220000000	
私立鎮江京江中學蘇北籍流亡學生救濟費	19000000	
省立江蘇臨時中學蘇北籍流亡學生救濟費	399000000	
省立揚州中學蘇北籍流亡學生救濟費	428000000	
省立如皋師範學校蘇北籍流亡學生救濟費	113000000	
省立鎮江師範學校蘇北籍流亡學生救濟費		
省立鹽城中學蘇北籍流亡學生救濟費	320000000	
省立蘇州工業學校蘇北籍流亡學生救濟費	4000000	
蘇北籍從軍青年救濟費	25000000	
青年軍202師第三團蘇北籍女青年軍救濟費	240000000	
泰興急振款	5000000000	
如皋急振款	5600000000	
省會難民招待所振款	2360000000	
省衛生處辦理難民衛生費	3000000000	
鎮江市區道路工賑款	1035000000	
省立江蘇學院蘇北籍流亡學生救濟費	104000000	

附表五 蘇北難民救濟會議 辦公費支出明細表
中華民國35年9月30日 （35年度第 號） 第 頁

摘要	小計	合計
辦公費支出		1669695000
鎮江麵粉站工作人員伙食補助費	162500000	
省會難胞調查員川資伙食	120000000	
刊登中央日報廣告費	52560000	
各區保甲調查難民費	30600000	
印製領款收據册調查表等費	41035000	
本會議六月十五日至九月十五日三個月辦公費	1026000000	
各縣救濟協會經費補助費	210000000	
于斌主教捐贈本會議救濟物資包裝費	27000000	

上海市轉運商業同業公會會員爲調整運價敬告各客號啓事
謹啓者敝會等承運隴海西線各站客貨以來種種困難尚堪維持茲者生活步高日常所支出費用如車駁各力等無不俱增兼之鐵路當局自十一月一日起又復增加百分之八十所收實不敷出是以虧蝕甚巨爲維持業務與客戶利益計爰共同集議酌予調整而顧血本除議定新價目另發即日施行外特再登報通告如上敬希各客號鑒諒是幸
榮興 源康 惠誠 清記 盛利 通達 通利公 春泰記 信昌 協同 利華 中美 天和 公和 中孚 天一 （以筆劃爲序）

服療毒片之神效
兩臂紅疹乾痛忽發白屑紛起不知因何而生得之約三月矣經數換外敷內服藥物未見寸效厭惡殊甚徒呼奈何閱報載重慶全福藥房出品療毒片爲清血解毒良藥乃至南洋藥房先購二支試服服後即見白屑落下不再復生再購二支繼服則紅疹漸隱乾痛亦無驚喜之下走訪全福醫師詢問崇蒙細心診斷係二期梅毒所發之梅疹外症再過數日當可痊癒而須繼續服療毒片二月內清血液務求毒淨驗血無毒以免遺患遵示服完休息一月驗血果然毒清無任感德謹登報以證療毒片之神效
受惠人張澤民謹啓

保安公墓
墓地高燥•風景幽雅 汽車直達•收費甚廉
十二區字號 包括車力穴地碑石葬工石灰 萬元
辦事處 中正中路四三二弄七號 電話：八一八三六 江灣北•揚行鎮

本報承辦第五屆各大廠商店號聯合大贈送啓事
本報承各大廠商店號委託舉辦聯合大贈送備蒙各方贊助成績特佳本報銷數則因讀者深感興趣爭相定閱致突飛猛晉迭破歷年紀錄（領取九月份贈品人數增至六五二七四人即較八月份加多九四五六人較七月份加多二〇九六二人）各大廠商店號雖知本報銷行激增廣告宣傳收效愈宏因多委命繼續承辦而讀者方面來函或電話探問是否繼續者更日有多起外埠如京滬滬杭二線讀者注意之切尤出意表本報爰於各方熱烈愛護情誼難却爰決不惜犧牲人力物力繼續承辦第五屆聯合贈送除因篇幅關係大贈送廣告不得不規定每天以半版爲限外其餘辦法一切照舊茲特參加第五屆聯合大贈送之各大廠商店號名稱及贈品辦法等詳列於后 希公鑒

（一）委託廠商
上海紗線公司 上海帳子公司 大同照相館 大陸藥房 大光明內衣公司
四達實業公司 中興行 中國化學工業社 中法藥房 中國科學公司
中國茶葉製造公司 中國圖書雜誌公司 中國通用化學公司 中國帳簿印製社 正中書局
生化藥廠 正泰信記橡膠廠 光化藥廠 光華織造廠 老介福
老九章 佛慈藥廠 良園藥廠 信誼藥廠 英雄照相館
美林登藥行 美德紙品廠 虹橋療養院 馬來藥行 堅固內衣公司
偉大食品公司 雲裳綢緞時裝公司 振興藥房 華明煙公司 瑞華藥廠
愛爾康藥廠 新一行 源昌鋼精廠 慎昌藥房 福康藥廠
寶丹露藥廠 錫南藥行 聯合畫報出版社

（二）贈品種類
第五屆大贈送總值國幣約七千萬元限定由本報讀者獨享其利計分
（甲）普通贈品 在十一月一日至十一月底期內以最公允方法選定一日選該日本報所載之特種印花免費贈送各大廠商店號之出品一種或數種人人有贈（外埠讀者得託在滬親友選中選印花代領但來函索贈恕不遵辦）普通贈品約共值國幣六千三百萬元件件名貴保證實用
（乙）特別贈品 除上項普通贈品外另備特別贈品約共值國幣七百萬元於每人領取普通贈品時一律隨同致送編有號碼之特別贈品對號券一紙務希注意保存
附註：㈠特別贈品品名數量及揭曉日期在本報另行發表 ㈡揭曉時請名人蒞場主持以昭大公
特別贈品之希望 人人有獲得此項

（三）分區
因本報讀者普遍散居各處爲數太多爲免臨時擁擠起見分發普通贈品及特別贈品對號券時決分區辦理（各區地點及贈送日期在本報另行發表）
各大廠商店號空前偉大犧牲 本報讀者獨享利益請密切注意領取第五屆普通贈品日期地點及特別贈品揭曉日期！

申報 上海漢口路三〇九號
特種印花 四 優待本報讀者上海各大廠商店號舉行聯合大贈送本印花一經中選即可憑以領取普通贈品並有獲得價值鉅萬特別贈品之希望請妥爲保存（恕不掛失）
歡迎定報 請撥電話九三二四八

贈品舉要 名目繁多 不及備載
女式冬季大衣 旗袍料 棉毛衫 衛生衫 帳子 被單 雨衣 汗衫 毛絨線 呢帽 套鞋 球鞋 跑鞋 襪子 襯布 毛巾 香皂 手帕 香水 牙膏 雅霜 美容蜜丹 藥膏 油印機 DDT 手提包 香煙 鋼精用具 教育用品 信封 信箋 鉛筆 書籍 文具 地圖 大戰畫史 免費照相券 賜爾福多 補腦汁 花露水 皂片 藥尾 爽身粉 枇杷膏 眼藥 海登晶 桔梗素 當歸素 鈣富施片劑 鈣維多丙 鈣維多丁 安眠天 滄浴龍 好力生 富母生等

每週畫刊

〈每星期六出版〉

紫金山下

在萬里晴空，陽光普照的深秋，紫金山更見得氣象萬千了。紫金山並不高，然而雄偉；鬱鬱蒼蒼的樹木把它點綴得深邃而秀美，和粗獷的華北羣山又不相同。而最使人「景行行止」的，是：你走到紫金山下的時候，你耳邊就似乎不期而然的會蕩漾着雄壯的歌聲——「咨爾多士，爲民前鋒！」

手創中華民國的 國父中山先生的陵寢，就在紫金山之麓。每年，每月，每日，無數緬懷先烈的人們虔敬地走上這幾百級白石台階，向這位爲國盡瘁了一生的巨人敬禮。在今後的千千萬萬年中，朝禮者仍將不絕而來！

在國父陵墓左近，有革命陣亡將士墓，陣亡將士紀念塔。英靈長在，中華民國的兒女們，將永遠悼念這些曾冒槍林彈雨，爲革命而獻身，而流血的無名的英雄，偉大的鬥士！

爲革命而成仁的廖仲愷烈士，民國肇建後苦心擘劃經營的故行政院院長譚組安先生，也都長眠在紫金山下。山高水長，爲後人留下了不朽的典範。

紫金山是偉大的——紫金山是中華民國的「麥加」Mecca！

（平齋）

本報記者俞創碩攝

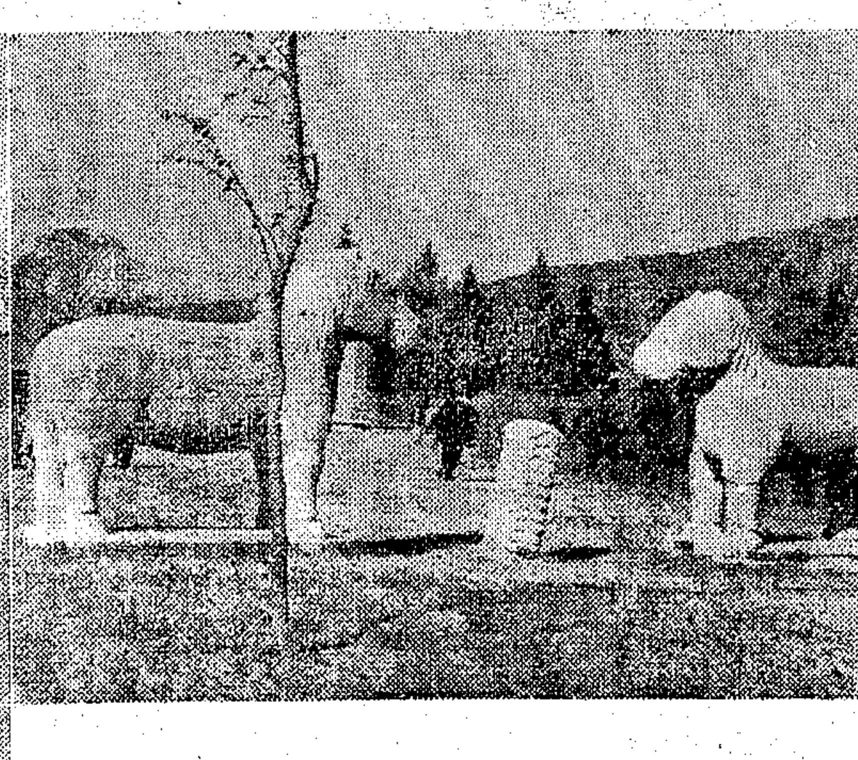

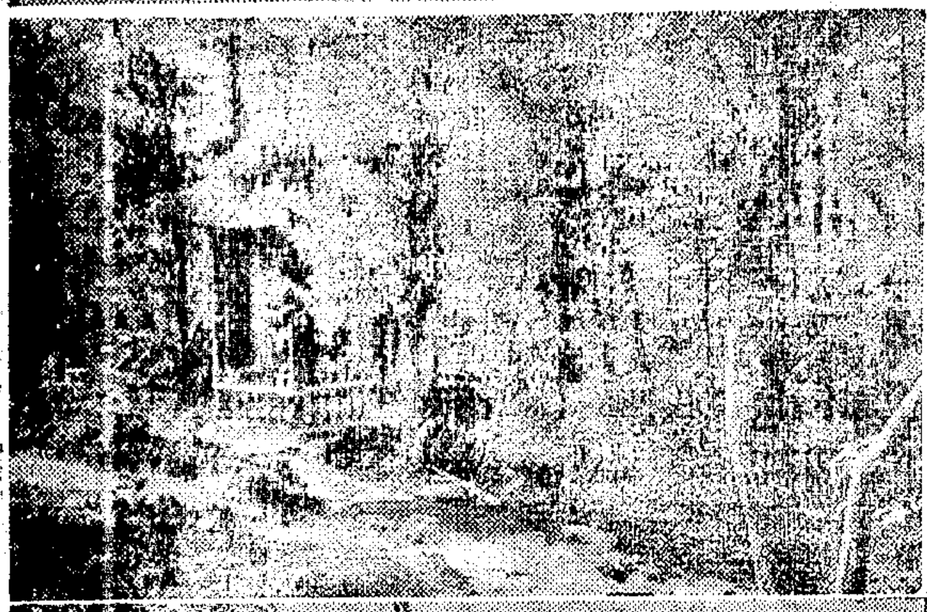

明孝陵 石獸（左一） 陵園（左二） 古道（左三）

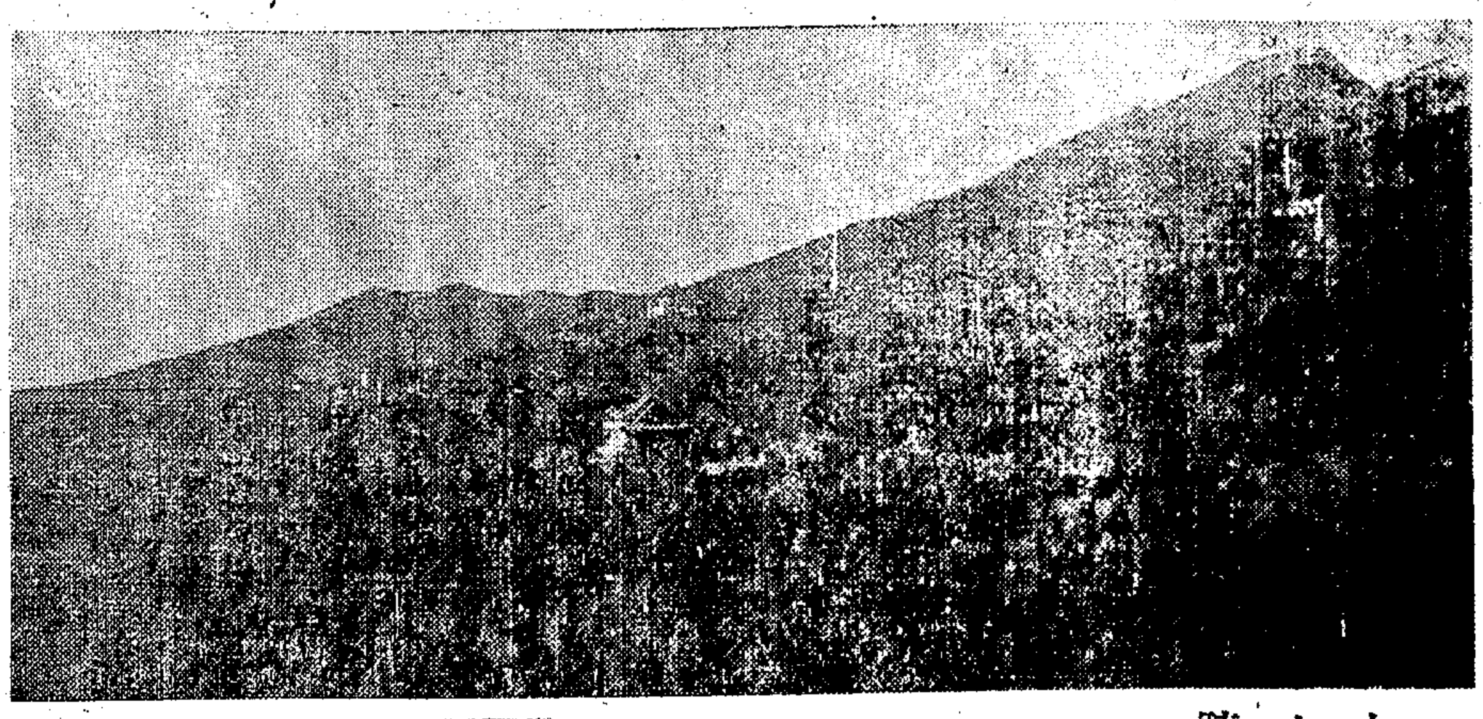
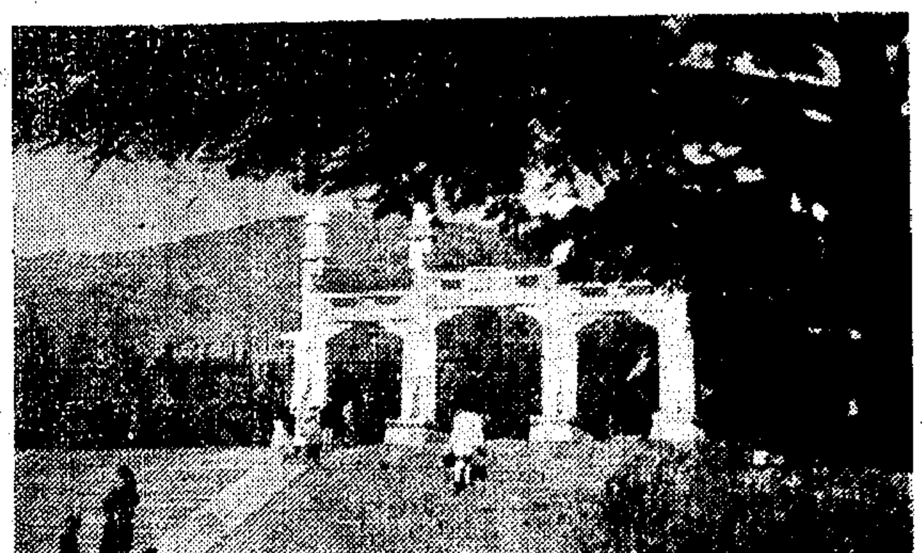
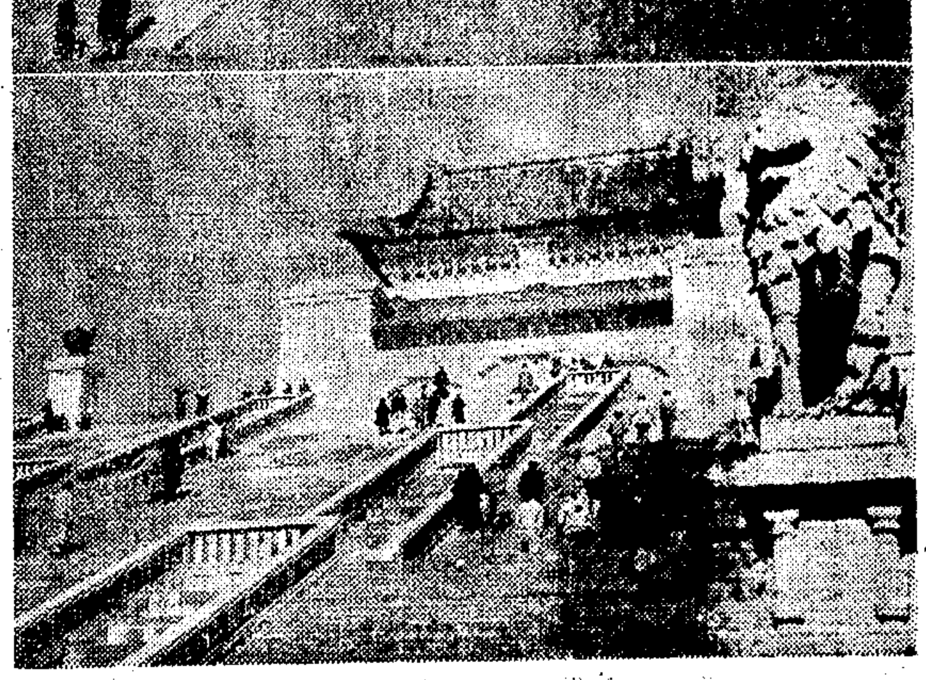

中山陵 （上）陵園遠景 （下）碑坊及台階

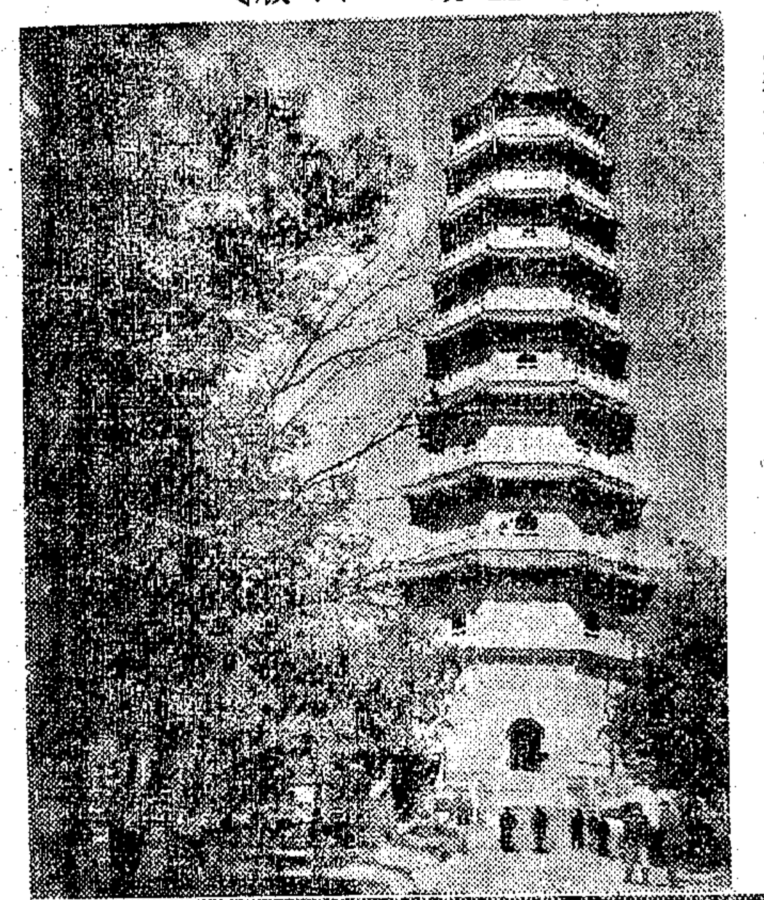
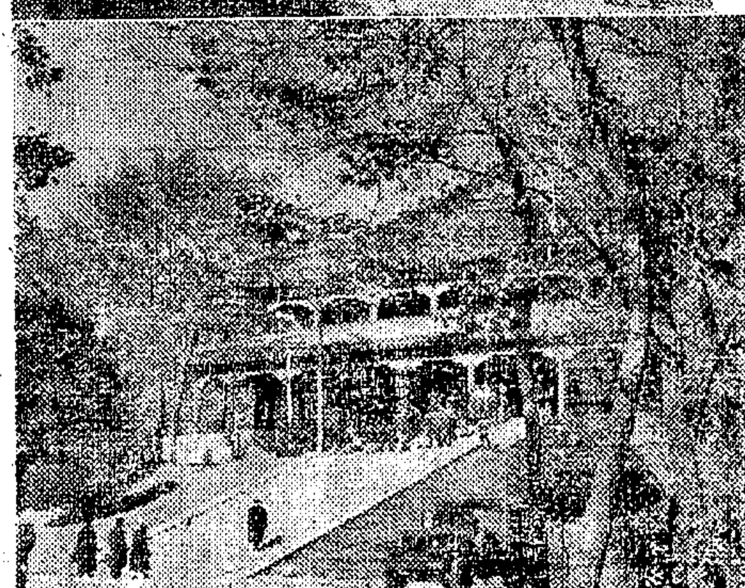

靈谷寺陣亡將士紀念塔（左） 紀念堂（下）

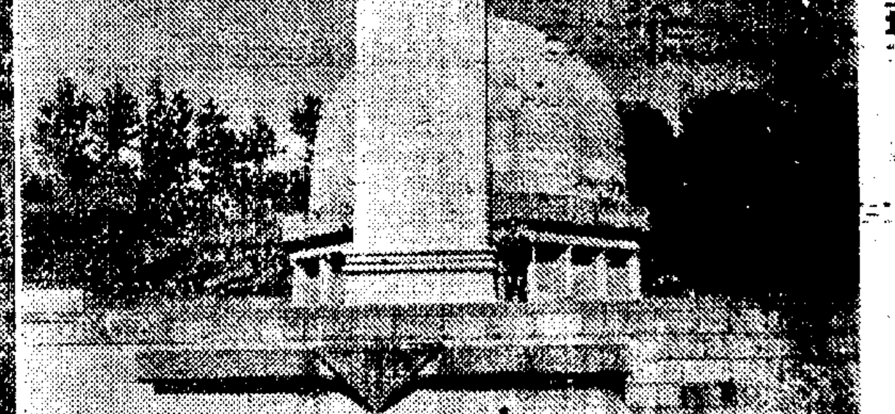

廖仲愷墓

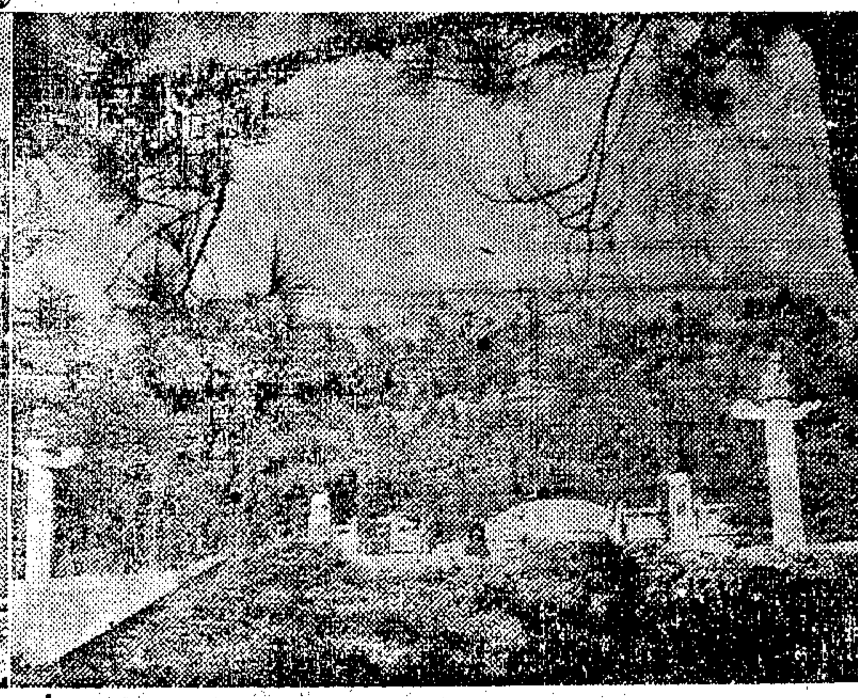

譚延闓墓

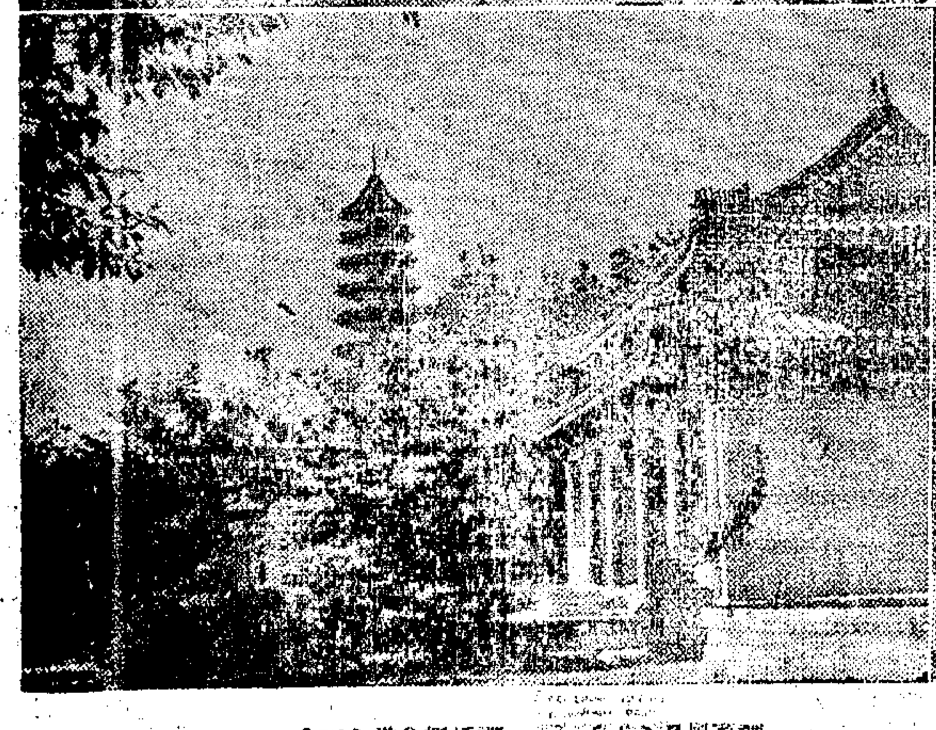

譚墓風景（上） 譚氏紀念堂（下）

•上海唯一國貨美貨競賣市場•

金魚聯合商場

氣派豪華‥商場盟主

國貨大本營：美貨總市場：樣樣薄利傾銷；•落得便宜•

場面廣富麗：佈置一式齊：件件美式配備；•哄動全滬•

今晨十時隆重開幕 恭請

何五良先生 謝賽慶先生 揭幕

封面女郎 剪綵 敬請

各界仕女參觀指教比較選購

優勝紀錄：

1. 規模最大 2. 設備最新 3. 貨品最多 4. 價格最廉 5. 交通最便 6. 地點最佳 7. 管理最好 8. ...

•有四大公司之氣派• •省各部職員之開支• •以消耗貼入貨值• •使顧客盡得便宜•

老上海 個個稱贊 人人歡迎

•請即駕臨方信不是自誇• •有獎贈•備不虛•無•

••南京西路 五百號 成都路轉角••

鎮海虞洽卿先生追悼會公啓

虞洽卿先生生平事功久著於世不幸於三十四年四月二十六日病逝陪都噩耗傳布遐邇傷悼國府念其勳勞明令褒揚並將事蹟宣付史館茲其靈柩由瑞泰專輪移運來滬爰由本會等發起定期舉行迎殯典禮並開會追悼中外各界如蒙參加請向本會籌備處（地址：廣東路九十三號二樓電話：一二九五〇）登記 惠賜紀念文字亦送籌備處代收所有舉行日期及迎殯路由追悼會地點列下：十一月二十四日（星期日）上午八時奉迎靈輀自南京路外灘碼頭發引經南京東路西藏中路西藏南路林森東路民國路至四明公所安靈下午二時即在四明公所舉行追悼會

發起人 上海市商會 上海市地方協會 上海市總工會 上海市銀行商業同業公會 上海市錢商業同業公會 上海市輪船商業同業公會 寧波旅滬同鄉會 四明公所 上海市教育會 上海市農會

中國物產股份有限公司召集股東常會通告

本公司第二屆股東常會業經本會決議定於十一月廿五日（星期一）下午三時假座上海中山東一路（外灘）二十三號中國銀行大廈四樓會議廳（由滇池路即仁記路外灘進門登電梯）開會報告歷年營業狀況及決算情形追認股息分派案並修訂章程改選董事及監察人凡本公司股東務請自十一月十六日起至十九日止憑股票或股本收據至上海寧波路江西路口東銀行二樓本公司領取出席證表決票選舉票以憑到會又自登報日起至開會日止停止股票過戶再過去數年間各股東住址多有變更並請各股東將最近通訊處即日函寄上海第一〇四五號郵箱收特此通告諸希公鑒 董事會啓

大公銀行召集股東臨時會公告

茲定於中華民國三十五年十二月八日（星期日）下午二時假座香港路五十九號銀行公會召集股東臨時會討論各項要案務請各股東屆時到會並於期前三日將所有股票或股款收據送交上海總行內換取入會證如因事不能出席即請委託他股東代表仍請將股票或股據帶交除通告外特此公告並自即日起停止過戶合併聲明 董事會啓

商辦蘇州電氣股份有限公司召集股東會通告

本公司定於十一月二十六日下午一時在胥門外發電所召開第十八屆股東大會報告營業經過情形及討論進展事宜請於開會前攜帶股票至本公司駐滬事務所領取入場證屆時蒞會參加如各股東中有住址變更未曾收到通知者請逕向公司聲明補送爲荷特此通告 本公司於會期當日備有股東赴會專用汽車卯點觀前一三〇號事務所時間下午十二時半，一時，一時半，二時 董事會啓

行政院物資供應局標售物資公告 標字第三號

本局現有（一）乾乳酪（Cheese）（二）溶化糖果（三）K種食盒（Ration K）（四）內之肉類罐頭餅乾糖果（四）次等D種巧克力糖（Ration D）等四種物資每種各一批公開標售凡願標購者可於本年十一月廿六日以前每日上午八時半至正午十二時至四川路294號樓下本局配售處索閱標購規則開標日期定於十一月廿六日下午二時正在本局當衆舉行特此公告

行政院物資供應局招請本埠特約雜貨及日用品承銷店公告 業字第壹號

逕啓者本局爲試辦普遍供應市民日用物品起見特在上海區域內招請特約承銷商店代辦零售推銷事宜凡願擔任此項業務之門市商行可隨帶押金一千萬元正希於本月廿三日前至四川路二九四號本局配售處申請登記由本局按特約雜貨及日用品承銷商店規則依法審查凡合格商店當於登記期滿後一星期內公佈之本局備有詳章登記時可向登記處索閱

上海市防疫委員會公告 疫（35）字第二號

本會公開徵購後列各種醫藥物品如有現貨出售或願意承造之商號可到本會事務股取閱應徵須知領取售價單於本月二十五日下午二時以前攜帶保證金及密封售價單連同樣品送本會隨即於是日下午三時在衛生局會議室公開開標價選購特此公告附徵購醫藥物品單

100% D.D.T.粉六噸 美國貨現購 D.D.T.噴霧器一〇〇套 徵求式樣現購或定製

D.D.T.噴粉器一〇〇套 參照本會式樣現購或定製 D.D.T.馬達噴霧器二套 徵求式樣現購或定製

95%酒精三·〇〇〇磅 國廠或美國出品現購 Alun Precipitatic 白喉類毒素四〇·〇〇〇公撮 國廠或外國出品現購

消毒棉花九〇〇磅 國廠出品現購

中華民國三十五年十一月十九日 上海市防疫委員會啓

浦東地方建設公司建築上南公路周塘段路基工程橋涵招商承包公告

本公司爲建築上南公路周塘段（自上海市塘橋鎮至南滙縣周浦鎮）工程須招商承包路基土方及橋梁涵洞等工程凡有上海市工務局登記之乙等以上營造廠商有意承包者務自十一月廿二日起至十一月廿四日止攜帶有關證件至浦東周浦鎮本公司或上海中滙大樓六一九號通益公司內領取投標須知及各項圖樣章則等件並定於二十五日下午三時在本公司大禮堂當衆開標特此公告

總經理 王艮仲

上海市第五區合作社公告 社總字第九號

查本社業於九月二十九日成立關於前籌備人段鳳山君自動退出本社所有其經收股款二百四十五萬八千五百圓經第一次社務會議議決由本社在籌備費項下撥交段君負責分別發還現該款已由本社如數交段君如區民前向段君繳納股款者可即日向其領還除呈報社會局外特此公告週知

中華民國三十五年十一月二十三日

蘇浙皖區敵偽產業處理局鎮江分處第九批標賣接收敵偽物資公告 蘇字第20號

駐蘇辦事處

查本處第九批標賣敵偽物資計有五金電料火油箱廢鐵皮等數種印有投標須知標單及標賣清單備索標賣日期：十一月二十五·六兩日開標日期：二十七日上午九時地點：鎮江中華路一四七號本處特此公告 主任喬雲直

國營招商局標購制服呢公告 供採第八號

本局現需製制服用藏青嗶嘰及羊毛藏青色呢一千五百碼凡願承辦者可自即日起至廣東路二十號五樓本局供應處探購課領取投標須知并繳付保證金限於十一月廿五日中午十二時前收受標函同日下午二時開標特此公告

機製信封 每千九千元起 加印牌號印工奉送。

生達機製信封廠 廈門路浙江路西 電話九一八三五

耳鼻喉科 邵顯曉 曾任東南醫學院教授 診所：陝西北路220號（辣斐德路口）電話87220 時間十至十二

九星 電話八二六三三

天今•大中•華國•劇本•週 二時 由電台轉播 ○一二三

光緒帝與珍妃 ！日夜獻演 •絕無•大•僅•比•有•

芝蘭劇團演出

國泰越劇院 西藏路大新公司對面 T93188 95962

徐玉蘭 筱丹桂 領導

雪裏小梅香 演期不多 定位從速 日夜公演 陶賢 編導

柳路花牆 新劇預告

週波1030 國泰電台節目 上午12.40—200 下午6.40—800

龍門 T86175 **相思草** 何方編 伊凡導 今天日夜公演 出演劇團全香

•描•寫• 時裝傑作 男女之間 社會百態

九州帝國大學畢業 前任中山大學教授

皮膚花柳專科 彭玉書醫師

診所：九江路（河南路口）大陸商場（四樓）一二二四 時間：上午九至十二 下午二至四 診療：淋濁 下疳 横痃 梅毒 等 電話 九三五三六

中報分類廣告 刊費低 效力宏 電話接洽 請撥九三二四八

手搖紡紗機 輕便並可練習技術 八十錠 多可得實利 現貨無多特價出售

南京西路一二七一號 電話三三五四五

棉紗良機供應 上海天主堂街萬順華號 中國紡織廠

兄弟毛織廠 出品 **姊妹花** 式羊毛呢 花色最新 全毛織成 挺爽不縐 風行最久 呢絨最充足 旗袍最精美

門市部 地址南京西路一二七一號 電話三三五四五

啓事

遠啓者敝公司承辦國際影片公司 MONOGRAM PICTURES CORP. 委託代理經理在中國發行其出品之影片事宜自本年度起已承攬到該公司出品該項影片「抗戰小英雄」"CHINA'S LITTLE DEVILS" 美國各界仕女聯合主演此片演出中國孩子參加抗戰之可歌可泣之熱血實情節緊張感人至深及各界所贊揚 南京路一〇一號 電話一九四三三 國光影片公司啓

抗戰小英雄 中國兒童抗戰英勇史實巨片

今天 映之可歌可泣 神之實情 感人 ！事之熱血 劇肉有 有 情之

驚天地 **泣鬼神** 哈萊凱萊 卡里羅 劉達奇 美國明星 聯合主演

血沃中原，肥草勁旗 義舉高耀天日！

炮火來，往生死度外， 敵陣探穴，裏鬼神泣出

是民族魂／是正氣歌

光華 電33530 今夜八時獻演 明天日夜二場

資萬一千萬耗 金萬員百動員二百人餘

是新水滸是遊俠傳 揭開會內幕

爲民族發揚浩然正氣

草莽英雄 洪深 陽翰笙 編導

穿刀山 驚心動魄 鋼鐵陣容

共舞台 訂座電話 九八八八八·四〇·五八

好戲 ！一艷舞場 嶄新嶄透

今夜獻演 **第四集** **七劍十三俠**

明天日戲 第三集（七劍十三俠）

第五集 蛇蝎美人 董明艷

春秋

齊白石在畫史上的地位

·兪劍華·

齊白石在近代的中國繪畫史上無論如何總已經佔了一個地位，不過這個地位的高低現在還不能論定。

蘇東坡題吳道子的畫說：「知者創物，能者述焉」。所謂知者就是先知先覺的聖哲，也就是能獨創一派的大家。也就是不爲威屈，不爲利誘，不顧利害，不計毀譽，獨往獨來，認淸目標，抱定宗旨，不迎合時向，不隨波逐浪，終身爲眞理而奮鬥，不達目的不止的革命性的改革家。在初創的時候，非笑攻擊，紛至沓來，社會責難，政府壓迫，甚至投入監牢，宣布死刑，釘上十字架。但是等到成了功，那就要左右風氣，造成派別，甚至萬衆膜拜，百世景仰，成了千古不朽的人物。

所謂能者是本領不及創者，僅能學習創者，模倣創者，繼承創者，或得其一體，或具體而微。蕭規曹隨，亦步亦趨，學得有幾分像，已經很滿足了。高明在上，絕不敢有度前賢的奢望。只能藉「述而不作」爲解嘲，「惡夫獨造」的精神就微乎其微了。

在淸末民初直到現在，大寫意的花卉翎毛一派，自然吳昌碩是「創者」，王一亭齊白石都不免要屈居「述者」之列，雖然齊氏也有他的獨特風格。

蘇東坡有觚論上說：「其父殺人報仇，其子必且行劫」，這也就是說開創的人，雖然是桀驁大才的作家，但不免稍有所偏。一種文藝作品，太規矩正派了，未免乏味，所以文藝作家都喜歡別出心裁，別樹一幟，想以奇兵制勝。並且世間全才少，偏才多，一個人的偏處，就是他的長處，儘量發展他的偏處，也就是儘量發展他的個性，所以能異軍突起，獨成一家。文藝家這種偏長的地方最爲顯著，形成一種與衆不同的面貌，一望而知爲某人某派的作品。不過在開創的人在起初並不見得有心創爲某派，只不過順性之所近，力之所及，積多年的研究，不知不覺的演變成某一種的面貌罷了。例如石濤八大早年的畫也很工細，吳昌碩早年的畫也很秀逸，淸道人的字早年也不是那樣一曲一曲的「一波三折」。

一個人的偏處，在正面看來是他的長處，在反面看來，卻正是他的短處，所以很容易發生流弊。筆墨豪放，本來是長處，但易流於粗悍。筆墨秀逸，本來是長處，但易流於柔弱。所以剛勁者失之質率，精細者失之瑣碎，厚重者失之混濁，飄灑者失之輕佻，艷麗者失之鄙俗，淸淡者失之疏疏，有一利必有一弊。在開創的人，本來是利多弊少，長處還可以把短處掩蔽，不甚顯然。但是到了學他的人，卻把他的偏處儘量發揮，儘量延長，變本加厲，把偏的地方變成習氣，把長的地方變成毛病，相習成風，而畫道以弊，竟出乎創始者的意料之外。

寫意花卉之有吳昌碩，已非揚州八怪所能想像；吳氏之後有王一亭與吳氏相去尚不甚遠。至於齊白石純用洋紅寫花，純用濃墨塗葉的那種楓樹，紅蓼，秋海棠，荷花，菊花，恐怕就非吳氏始料所及了。

一個畫家能卓然成家，自然有他的眞實的本領，和獨特的面貌。獨特的面貌很容易學，眞實的本領，卻不易學。昌碩的粗枝大葉易學，昌碩的金石之氣卻不易學。一亭的筆飛墨舞易學，一亭的醇古之氣卻不易學，白石的紅花墨葉易學，白石的兀傲不平之氣卻不易學。從這一點看來，三家可以說是各有千秋。

一個畫家不必門門都精，只要有一兩門拿手的傑作爲他人所望塵莫及，也就足以自成一家了。文與可只會畫竹子，趙子固只能畫水仙，倪雲林只能寫枯木竹石，鄭所南只能畫蘭草，一藝之精，一技之長，只要能登峯造極，也可以千古不朽，「秋之於奕，僚之於丸，養由基之於射，張旭之於草書」，都是終身專精一藝的。齊白石只要畫兩幅蝦和蟹，不但在現在可以說是舉世無雙，就是在畫史上也可以佔一個相當的地位，似乎不必多用紅紅綠綠的顏色和人家爭艷鬥麗。

吳王齊三家大體上看來是可說屬於一派的，細細分別，三家又各有不同，吳氏但寫花卉，（初期也兼畫山水）王氏則兼寫花鳥人物，尤其擅長佛像，齊氏則人物花鳥山水俱寫，而以蟹蝦草蟲爲佳。因此可以看出要學一個人，雖然學的唯妙唯肖，不過成功爲複製品，最多只能成第二流的「述者」。要在師門以外，別有擅長，爲前人所未有，大部分雖爲「述者」，但也有一部分是「創者」，他在藝術上的地位也就爲之提高不少了。要是王齊二氏都只畫兩筆粗枝大葉的花卉，沒有自己獨特之點，那就很難和吳氏並駕齊驅了。

一個畫派有開創的人，也有結束的人，例如婁東畫派，黃子久是創始的人，王麓臺就是結束的人，因爲到他已經達到最高潮，不能再前進了。浙派創始於戴文進吳小僊，到了張平山蔣三松和藍田叔就非結束不行了。當然在結束的人以後，還不免有許多希蹤麗步，或是亦步亦趨的人，那已成了頹流餘波，強弩之末，等於「自檜以下」不足論了。近代大寫意花卉吳昌碩自然是開路先鋒，但是結束這一派的責任，似乎應該是齊白石吧。

所以我說在近代的中國繪畫史上，無論如何，齊氏應該佔了一個地位，至於這個地位的高低，只好等到將來寫中國繪畫史的人再替他確定了。（卅五年十一月十九日草於上海萬籟齊鳴之樓。）

送白石老人

·孫福熙·

白石老人於接受我們的歡迎以後，即將起身返平，個人有許多感想，略寫數行，聊表歡送之意。

第一，中國藝人，未受社會重視。此次白石老人由政府邀請南來，並受文化界熱烈歡迎，如果沒有意外的誤會，必能藉此增加社會對藝術與藝人的重視。還望老人領導中國藝術界從此向偉大光明的前途邁進。

第二，現在的中國危殆已極，雖有同盟國援助，而立國立身全在自立，我不懂政治，亦不明外交，但只知倚賴援國或那國的支持，總非自立之道。藝術以創造獨立與自由的精神爲主旨，願老人以藝術精神，鼓舞風氣，挽救垂危的中國風尚。

第三，中國海關出口與入口竟達一與二十之比，中國人度量是很寬大的，盡量的把外國貨吞食進去，現在所進口的還不過是香烟罐頭食品與玻璃皮包之類，有一天要開始，當工業所用的機器與原料將源源而來，我們有什麼本領來平衡外匯呢？我們可與外國人競爭的，只有藝術品。我不是說搬了周鼎唐瓷的老古董去賣給外國，我說的是應用中國的藝術才能去改良工商品，就已有的手工品再加改良，行銷外國。此種出品，隨處皆有，如竹漆瓷網，不必設立工廠，只向各地民間指導製造，按件收購。形色務求美觀，切合心理，並多就塔廟等圖形，服裝與歷史的特殊意義，能引人愛好者，盡量的加以裝飾。老人誠能登高一呼，亦不失爲藝術救國之道。

第四，我平日甚以學行毫無成就，而年紀已近半百爲憾。老人高壽八十有六，個人的成績不及齊老先生的分毫，而我的四十九歲亦僅只當老人之半。學藝同人中有年僅老人三分之一，四分之一的，我們大可奮勉，孜孜爲學，將來必有成功，能如是，則吾人皆老人弟子矣！

祝白石老人沿途平安，福壽康寧！

齊白石先生傳略

·榮卓·

白石老人，今年八十六歲了。他生長在湖南湘潭的白石村，所以自署爲白石山人，他名璜，字瀕生，他一生的別署很多，如杏子塢老民，借山翁，寄萍堂主人，三百石印富翁，木居士，老木一等都是常用的別署，中年以前，曾有一個時期署爲寄幻仙奴，現在卻不用了。

他出生在一個農耕而淸貧之家，少年的景況，十分黯淡。十二歲時，就學製粗笨木質的日常傢具，過一年，改學雕刻木板花紋，他的藝術基礎，種因於此。

當他從事學習雕刻木板花紋的時候，白晝裏替人家雕刻花板，晚上便買油點燈，在燈下學習繪畫，他這樣好學，自然有些長進，湖南同鄉胡沁園先生見其畫，聞其努力，就邀入其家，加以鼓勵，並且介紹到在鄉內有畫名的蕭薌陔先生處習畫，同時又介紹到鄉內頗負詩名的陳紹滌先生處習詩，學畫，加倍努力。

過了幾年湘潭的人士差不多都知道他能詩能畫了。首先由其同鄉楊松萃介紹認識郭葆生先生。郭先生是當時一個有名的軍人，雅好書畫，因此訂爲交好，不久又認識了故監察委員黎雨民先生，以後交游更廣，在野的有王仲言，陳伏根，羅醒吾，羅貫吾，胡立山，譚子詮諸先生，這六位與白石先生在龍山地方曾結詩社，當時的人，稱爲龍山七子。同時在文學界負盛名的王湘綺，樊樊山，夏午詒，楊晳子諸先生等也分別結爲師友。

他的交好既然一天一天多，因此就有許多人邀他遠游，曾西去秦中，南游粵桂，北抵幽燕，暢游名勝，在陝西時，曾爲樊山先生治印極多，樊公稱他出仕，並贈以「鷩獨蛟螭隱金籠，便借鑠鼎登明堂」之句，他婉言謝絕。初次在北京時，曾有人要他由廖大姑鴿仙介紹去謁慈禧太后。他卻突然有歸志，即日南返，當楊晳子等辦籌安會時，曾再三電邀游北平，他老是住在故鄉的借山館，在碧紗櫥裏研究小學篆刻，繪畫不肯休息，這樣的生活足足的有了四個年頭。一直到民國六七年時，以後湘潭的土匪多，湖南又有戰事，他才離開了甜蜜的故鄉，避居北平，開始過他的賣畫生活，在那二十年的中間，他雖然回過湖南，到過四川，但是住北平的日子多。七七事變以後，他來不及收拾北方的家事，困處在暴日的鐵蹄下，他不受利誘，不怕威脅，不厭貧苦，老是閉門住定北平西單跨車胡同，最近九年多的苦難生活，他的內心異常痛苦。

勝利以後已一年多了，他依然健康，並且還能由北平趁飛機來京滬，游玩後的首都和繁華的上海；此次他與其子子孫孫，客中相見，在京滬兩地又能與多鑒友把晤，這是白石先生老年的生活史上最愉快的一頁。

張充仁爲白石老人造像　劉旭滄攝

文壇瑣屑

·詹翁·

許疑盦

許疑盦於三月前卒於皖歙，海內詩人又弱一個，令人悼惜不置。疑盦恥於標榜，終老於窮鄉僻壤間，知名者較少。而其詩工力特深，雖賢如陳散原，亦無以加之耳。疑盦向主無鬼論，提倡廢除迷信。歙縣鄉間，盛著必舉行保安會，演劇酬神，勞民傷財，積習難改。疑盦雖力倡革除，鄉人不聽也。某歲，疑盦故投神於廁，謂鄉人曰：「神如有靈，當來祟我！否則其頭不靈之木偶而已，何爲更奉之乎？」翌日，疑盦無恙，而鄉人相聚而言曰：「疑盦先生，出身翰林，宜爲星宿，神不敢犯，吾儕小民，若失尊敬，必遭不測矣！」卒酬神如故。疑盦無以阻之，可見愚民迷信，不易曉喻耳。

星六文藝茶座
時：十一月二十三日下午二至六時
地：林森中路九九〇號香雪園
★歡迎文藝界人士暨本刊作家自由參加★

一寸山河一寸血

葉勁風

101

侍者安排好了鶴見所要的一瓶飲料和小食，躬身退下之後，鶴見燃上了一支烟捲，預備集中思想，盤算怎樣對付門外那羣東西。他的座位，正是一個很舒適的瞭瞰，一面可以看到整個舞池，一面也可以注意入口的人來人往。他先把舞池裏的舞衆，仔細留意檢視了一下，看看有否關係人物，有否自己的手下，然後又把未曾起舞的那些男女，也逐一精射了一遍，覺得他本人在這裏，只是孤另另一人；既無一人注意他，也無一個認識的面孔。惟一能引起他注意的，只有十來個外國男女，男的穿齊整齊的禮服，看他們的舉止行動，一望而知是德國的第五縱隊人員，那些女的，卻一時辨別不出。

這時滿樂「少女之春」已經來回奏演了三遍，歌手已經換了兩名，舞池的對子，一大部分，興正酣，卻不願下場，樂隊只好換了一隻西洋探戈。正在這樂聲轉換的當口，鶴見把在場的人，約略檢視完畢，忽然瞥見入口的大格子洪式玻璃長門一開，招待躬身嚴肅地，引進了一位青年女子。這女子雖穿齊一身標準西服，身個也有五尺二三寸的高度，卻能看得出是個日本血統。

僅僅在她進場一展身段的那一剎那，鶴見已經給她的姿容儀態，下了一個九十五分的評語。這是由於她的體格勻亭，各局部位合度，眼眉口鼻，照整個旋轉看，都在水準以上；尤其重要的，就是內心的靈活，都融成了一片嫵媚的風韻，從皮膚的色度，和各部位的姿態上，蒸發出來，成了一種自然能夠攝人心目的艷麗光彩。

像鶴見這樣鋼鐵一般意志的青年，本來不易動心。何況在美的一點上，他的心目中只有一個標準。標準的美，除了外表各項條件都合標準之外，美在骨裏，美在心靈上。而且美麗之外，還有一種不爽的風姿，是尋常佳麗夢想不到的。這倒不是通常人所謂「情人眼裏出西施」的說法。就叫許多第三者來，把鶴見和這位日本女子比較一下，這日本女子要是有九十五分的評斷，鶴見至少要高她這麼一兩分。

爲什麼有這一兩分上下分別呢？因爲鶴見是純然一片天眞，這個日本女子，多少有些矯揉造作的意味。從鶴見那犀利的眼光看來，這個女子，身上準定有些精秘：不是復興會，必是特務工作；要不，就是黑龍會員，或是「天誅修永」的社員，然而決不是左傾的「民族保護社」份子。

總之，必是一個秘密人物。

這話並無一絲武斷的成分；因爲萬般藝業，都有一個內行外行的分別。兩個不相干的外行，從內行眼光一看，總覺得你一舉一動，有些不合轍的地方。一個客串的票友，雖說苦功練過，不是科班出身，你總免不了是一個「羊」，何況根本不是票友呢？相反地，如果你是一個內行，縱令本領不高，那一舉手一投足之間，處處都有規矩，處處都合尺寸；所以內行一見，就能辨別。[illegible]秘密工作的人，無論你如何善於掩飾，也瞞不過有經驗的眼睛；因爲他們經過如此訓練，也就如此演出，雖經修裝掩飾，也就好像孫悟空七十二變，任是變來變去，在我佛如來的眼睛裏，始終逃不出一步毛際。

黃金大戲院 84114
准七時開鑼：請諸君早時
麒麟童　高盛麟　李玉茹　袁世海
李金鴻　兪振飛　芙蓉草
王富英　楊寶童　梁一鳴
准今天夜場隆重獻演
監張月亭　白馬坡
（李金鴻）金山寺　巧打出手
芙蓉草　李玉茹　兪振飛　（全部）得意緣
李克昌　麒麟童　李長山　王富英　劉韻芳　劉斌　（全部）月下追韓信
明天星期日戲
李金鴻　王富英　大泗洲城
李玉茹　兪振飛　何潤初小百歲李錦三　武松與潘金蓮
高盛麟（伊克勤）
李克昌　麒麟童　張月亭　全部路遙知馬力
（日戲座價）9000 7000 5000 4500 2500 1500 1000
明天星期日戲
（李金鴻　劉正忠）（全部）扈家莊
麒麟童　李玉茹　袁世海　趙志秋　苗勝春　芙蓉草　兪振飛　梁一鳴　周毛　李長山
全部四進士
（夜戲座價）12000 10000 9000 8000 7000 6500 6000 3500 3000 2500 1500
本院平劇由寶大祥綢布莊假座亞洲合作電台播送 K.C.1180

大舞台 90200 92020 七時演
標準座價 5000 4000 3000 2200 1200 800（普及大衆娛樂決不漲價）
明天（星期日戲）初集荒江女俠
新老角兒全體出動（張白雲編導）
昨夜六時到老來上下足軋　今夜隆重獻演　榮譽暫停客票
女俠化裝探險　空中人禽激戰　巨鷹攫人　驚奇出手
白玉艷獨出神勇

二集　荒江女俠
杭州特聘特製　紫竹林外景
呂祖古剎　寶林禪院　神秘寶塔　金磚奇案
有慷慨激昂的陳詞！有諷刺社會的言論！有滑稽突涕的噱頭！

大中華電影企業公司發行

主演　龔秋霞　王豪　王斑
飽：酣肆　鉅稱　悲：歡離　合對　動人絕
敵騎縱橫　壯士投筆　佳人墮白　瀏濛瑕璧
蘆花翻白燕子飛
時代影片公司出品
注意映期　注意地點
監製：謝秉鈞　編導：何非光

鶯飛人間
明天早場 十時半加映
連賣六十五場大滿堂
巨片難得　切勿錯過
今天四場　日夜開映　二時　四時半　六時三　九時一刻
上午十時開始預售
意綿綿！情切切！鶯聲嚦嚦，飄飄欲仙！
導演 方沛霖
新歌二十隻！

歐陽飛鶯　陳天國　嚴肅　關宏達　主演
中電二廠攝製
加映台灣光復一週年 蔣主席巡台

聖城記

沈浮編導
白楊　謝添　魏鶴齡　主演
有骨子好戲！

金城 90114
今天四場　二時一刻　四時三刻　六時九刻
京華血淚

同孚 電話33184
月芳劇團演出
今天日夜　大團圓　隆重獻演
女皇秘史
女人做皇帝　男子做妃子　是噱頭來得！

武學書局（河南中路一七六號）
梅蘭芳程硯秋特刊
霸王別姬三百元　洪羊洞二百元　追韓信四百元　得意緣三百元　三堂會審三百元　戰太平二百元　荒山淚一百元　貴妃醉酒二百元

國際
標準越劇
今天日夜隆重獻演
（全部）香閣紋
徐展精心編導

金國
狗頭軍師
夜八半　日三點　定座96040

東方話劇　東方飯店二樓　電話：九二二七〇
今天日夜演　續集范高頭　二時半·八時
痛快！

明星　電話30590
今天日夜公演
華聯電台播音週波1280 每日下午十二時四十分

天蟾舞台（電話）90560
標準座價　二萬元　一萬八千元　一萬二千元　七千元　五千五百元　四千五百元　二千五百元（客票暫停）
程硯秋圖文集　全部劇詞　三色版　套色版　美不勝收　空前豪華　精彩絕倫　院內及各書報攤有售
高盛麟參加演出
孫甫亭　魏蓮芳　程硯秋　譚富英　儲金鵬　郭元汾　葉盛蘭　閻世善　王少樓　袁世海
今天夜戲　閻世善　楊排風　高盛麟　水擒史文恭　程硯秋　葉盛蘭　玉堂春三堂會審　譚富英　魏蓮芳　儲金鵬　（全本）戰太平
明天夜戲特別重頭　高盛麟　閻世善　（全本）青石山　譚富英　葉盛蘭　（全本）大八鎚　程硯秋　儲金鵬　孫甫亭　（全部）鎖麟囊

中國大戲院　Tel 97177 93072
標準座價　二萬元　一萬八千元　一萬二千元　四千元　全日售票
梅蘭芳　蕭長華　楊寶森
葉盛茂　王少亭　劉連榮　芙蓉草　兪振飛　楊盛春　姜妙香　王泉奎　王世超　班世超　哈寶山　朱斌仙
……以及本院全體基本演員合作……
今天夜戲　（全部）霸王別姬　洪羊洞　鐵籠山　雙拾黃金
明天星期日戲　姑嫂樊江關　打鼓罵曹　趙雲借　四杰村
各界要求明夜演出　審頭刺湯　兩將軍　羅成叫關　黑風帕　花蝴蝶

蘭心　電話70414
天天日夜兩場　連場客滿
吳祖光編導　（神話）大笑劇　捉鬼傳

辣斐　電話81200
八點獻演　觸目驚心　發人深省
不堪回首前朝事　踏破山河說太平
天國春秋
陽翰笙編劇　歐陽予倩導演

自由談

金魚
少夫

四個月前買了兩尾金魚，養在一隻水果盤子裏，（我不知什麼地方可買到大的金魚缸）除了每天清晨由傭人換一次水外，再也無其它的伺候了，但這一對夫婦就在這隻水果盤子裏養得既肥且壯，優哉游哉地過了四個月。

盤子放在書案的寫字檯上，寂靜中常聽到牠們細碎的喋喋聲，它雖然細微，却非常親切，我往往就此拋下書本，凝想到生命這一類問題上去。

牠們不停地在浮沉，追逐，喋喋，樣樣都很愉快自如，又幾曾煩惱於這隻水果盤子的世界。

生命如果像滾雪球，如果像放複息的高利貸，時間會造成偉大，會偉大到不可思議；如果像被燃點的臘燭，結果將一無所有。

也許我們大多數人都像這兩尾金魚，我們的世界，是一隻無形的水果盤子，有幾條，也有那麼一種爽氣，而大家渾渾噩噩地自得其樂地在生活下去，等待最後那自然的消滅。

和金魚一樣，我們並不自覺，因此也就無可悲哀了。

鈔票難點
通貨往來的一大問題

我們有時到銀行裏拿鉅量鈔票的時候，一方面爲避免手續上的麻煩；一方面因相信銀行之信用，往往不加檢點，拿了就跑；但當你把牠另行用出去的時候，可能發現缺少相當數目。這種情形直接有損於客戶本身的利益，間接影響於銀行之信譽。用敢貢獻一些意見：

夷考原因，實也簡單：爲了法幣貶值，票面未增，因而發生巨量鈔票無法點數情事。本來，金融業向來習慣，銀行同業，彼此信任，見有經手出納員蓋章，即不再覆點，轉用於外。通常祗點大數，不點小數。事實上，出納人員有限，如以每人每日點五百萬元計，則十人亦不過點五千萬元，而銀行每日所經手收付之現款，常在數萬萬元左右。補救之道，有如下列：

提倡並改進票據信用制度，如歐美各國，各正當公民均與銀行有往來，都沿用此種制度。此不但能減少數點現鈔之困難，並且能鞏固金融，養成良好之票據信用制度。此其一；

銀行增加辦事人員及提高其能力，學識，人格之氣質，如是則可求手續之敏捷，亦能加強銀行信譽；同時並須注意改善行員之生活。此其二。

最後，筆者希望這嚴重的現鈔缺數問題，能因票據制度的改良及道德信誠的原則加以改進，致於消滅；同時，亦希望客戶負起這個責任來，以保全各人本身的利益。

再者，如果能以妥善週審方法，調整幣制，則上述問題即根本解決矣！（陳天鐸）

立體電影
·科學常識·

蘇聯可以說是世界上第一個將立體電影放映在三向度銀幕上的國家。

一個曾在莫斯科看過幾次立體電影實驗放映的外國記者，寫了一篇通訊說：「一輛坦克車直向你駛來─一分鐘的時間，它就要壓扁你了─啊！它開到你頭上來了─你急忙將頭低下去，歪向一旁─但是，一點也未發生什麼事。你只不過是在看電影─看立體電影。」

各國科學家們早已在研究攝製立體電影的方法了。最先的一舉，利用立體鏡的原理拍攝，但是祗能拍攝靜的事物，如同幻燈一般，說不上是電影了。而且看起來也不便當，觀衆的眼睛都要戴一副透鏡。

第二期的研究者，用一種「凸出法」。放映時，也有兩張銀幕，一張映紅色影片，另一張映綠色影片，觀衆也戴一副紅綠色的眼鏡─紅色鏡片看綠色電影，綠色鏡片看紅色電影─兩色影片的影像重合於一個焦點，看起來，便如同立體一般。這種立體電影，單純的紅綠兩色的本身就是一個缺憾，而且有色鏡片遮去大量的光綫，使電影暗淡不清。

第三期，也是最成功的方法，就是現在蘇聯所研究的。觀衆不需要戴任何特製的眼鏡，而且看起來非常清晰。所有的影像都是完整的。

數年前，薩姆揚·伊凡諾夫（Semyon Ivanov）─蘇聯工程師，一個鞋匠的兒子─對平面電影感到不滿，便着手研究立體電影。他用許多銀幕實驗，造成不同的平面，可能用密佈的細金屬綫穿越過它們，將它們結起來。這樣，銀幕就有了深度。他發現：祗要配合以適當的投影器具（放映機），這種銀幕便不需要眼鏡而能產生立體鏡的效果。但是這種銀幕需要很長的金屬綫，費用太大。雖然經過許多改良，他的最後一具投影面積二十五平方碼的銀幕，還要用一百十二哩長的金屬綫。

大戰時期，伊凡諾夫主要的工作是服務於軍中，從事航空測量，由於他的立體鏡的工具，使他成爲蘇聯航空攝影專家中最成功的一位。

雖然如此，他始終未曾放棄立體電影的研究工作。戰爭的第三年，他有了一個很大的成就，就是將銀幕上的金屬綫代之以大量的圓錐形的透鏡。這種投影平面現在已經完成了，安置在普通的戲院內，對任何角落裏的觀衆都能收到清晰的立體鏡的效果。

「伊凡諾夫銀幕」竟第一次放映的方法也完全成功了。去年，伊凡諾夫在喬治亞共和國與外高加索聯邦共同的首府所在地第佛利斯城攝製了第一部長篇的立體影片─「魯賓遜漂流記」。

正如有聲影片淘汰了默片，立體影片亦將取平面影片之地位而代之。蘇聯現在計劃建築第二十座專映立體電影的影戲院，第一所已於最近在莫斯科落成。至於將普通影戲院改成放映立體電影的影戲院，也是一件比較簡單的事。「伊凡諾夫銀幕」可以適合的裝在普通銀幕的前面，而放映室和觀衆席都不需改造。（郁遜）

不妨試試
·創造複音字·

十四日報上載有「兛」「兞」一百萬元徵音獎金的廣告，其實這二個字要各呼一個確切而又生動的音，是很不容易的。我們知道世界上除了我們中華民國外大都用拼音文字的，一個字有一音的，也有二個音三個音的複音字。所以外國文字大概每個字都代表一個意義，而並不像我們有些字不能單獨成立的，例如「枇杷」二字，單提一字來看，便不知所解了。這二個字只能算字母，拼在一起才有意義。

因此，許多人認爲我國文字已落伍了，在現代已不夠應用，不便應用了。記得在本年三月裏，參政會中也曾提出了改革文字的意見。注音符號的推行實在是一種良好的改進，不過在社會上還未見普遍化。一個俄國人的名字會常譯成一大串嚕囌的字，何不把牠譯注音符號更爽快。同時，我們更得提倡一種複音字來補救，而淘汰那些不能單獨成立的字。好久以前就有人提過詞兒連寫，（一個詞若包括二個字或三個字的都該連寫在一起）在複音字創造還未成功時，是極當採用的。然後，由連寫而簡化演進爲複音字。像「圖書館」三字，近人簡寫爲「圕」；現已爲社會上所公用了，這個「圕」字，當然依舊讀爲圖書館三音。這個「圕」字，便是複音字創造成功的一個例子。

以我個人愚見，如枇杷二字可寫成「枇」這個複音字，同樣，琵琶可寫成「琵」，梧桐可寫成「梧」，蜻蜓可寫成「蜻」，（這裏最好簡寫以避太多的筆劃）諸如此類的雙聲疊韻字，大都均可創造一個複音字來，而廣告上的「兛」和「兞」，也正不必定須呼一個單音呢？寧之先進，未知以爲如何？這裏尚須說明的是我並不是想把所有的詞都寫成複音字，而只希望淘汰那些不能單獨成立的字）

我以爲：不妨試試！（俞福南）

混堂
·上海橫斷面·
蔡麟

「混堂」就是浴室，洗滌與沐浴一樣的都脫了衣服入水的。

混堂裏的毛巾是不分上下的，剛剛甲浴客揩過××，一回兒乙浴客在擦臉了。

池裏的水，黑得似墨汁，而且濃得彷彿如糞湯一般，而一班浴客浸在這泥湯中猶不嫌其骯髒。

有不少患脚癬與爛折瘡的浴客，皆喜歡在「熱池」中以沸水洗擦，這樣才足以殺癢，皮膚病據說混堂裏不會傳染的，這不知根據什麼理由。

衛生家如果跑進混堂裏去考察一下的話，認爲浴客個個是冒險家，他們大概都是出污泥而不染的。

混堂裏表面上確是不衛生，不過招待得非常週到，熱氣騰騰的毛巾，不斷地送來，堂倌時時刻刻來替自己揩背心。

在池裏洗浴，不用自己動手，擦背的會把自己混身的髒垢，用一種軟硬工夫的手段，洗得一乾二淨，雖然擦背的有一句不好聽的術語，叫做「撈浮屍」。

躺在[illegible]上，那「揑脚」的坐在你的對面，他一邊在替你揑脚，一邊卻在留心你面部的表情，而手勢的輕重，能適解人意，所謂搔着癢處。

幾個老浴客，每天見面，暢所欲言，無話不談，因此有許多家裏雖然有新衛生設備的浴室，可是他還是喜歡上混堂去泡板浴，因此混堂的營業，至今不衰，家庭浴室，望塵莫及，衛生家搖頭歎息！

低調

自動提高待遇
電車加價後，首先身受其惠的是售票員；他們從前揩一次油不過二十元到五十元，現在則一揩就是一百元，這、叫做：公司加價，售票員自動提高待遇。（醉）

一百元五個圈
馬路邊堆着：橘子，泥人，糖果，香烟；分成行列，若有陣勢。陣前用白粉畫着立脚點；脚前寫着：「一百元五個圈」！

圈子丟光了，拿不着橘子，泥人，糖果，香烟；小孩子，（也許是成人）便走開。執業者再等着第二人，第三人。

「地租三尺，布除三匹」的攤頭，變成這「一百元五個圈」的把戲；吃飯的花樣是多了，這是在邁進着生產的社會教育！（休奕生）

黃金變糞土
石達開說：「黃金如糞土」，而今卻是「黃金變糞土」了；復興島的黃金，已化成兩缸糞土。在上海，戲法雖多的是，但黃金變糞，倘以此次爲創舉。（贊英）

爲何無下文
前法公董局職員呼聲

本年四五月間，前工部局退職人員的「申請退職金」問題，獲得了圓滿的答覆，接着法總領署方面，也未甘落後，對於公董局和警務處舊屬表示可以申請登記，他們這種「從善如流」的氣度，完全建築在「中法友好」的關係上。事實上，公董局過去的財政本是歲有盈餘的，至今他退讓下的建築物和其他動產不動產項，依然擁着一個碩大無朋的數值。

但過去，法公董局和警務處的職員大都「各自爲政」，門戶之見太深，從沒有組織過一個類似聯誼社或是俱樂部的團體。這個傳統的散漫的弱點，影響到這次的申請退職金的結果。

因此，登記手續，結束到好幾個月了，退職人員代表王某和法國駐滬領事的會談，也遠在一個月前開始，但至今，仍然下文缺缺。

我們的退職人員中，很多還是賦閒在家，他們大都在僞組織接收法租界時期，存着抱殘守缺的決心，和法國人同時結束了職務的命運。他們仍苦等着退職金的下文。

最近，聽說：「前法租界僞[illegible]年終清償」。我們相信法總領署的這張支票，不久即可兌現，而不至不了了之。（阜球）

三毛
張樂平作

週末茶話
劉隨

以毒攻毒
報載台北劇盜與生財，同夥有十二名好漢，專事打家刼舍，無惡不作，在台省有十二星相之譽，官廳雖多方緝捕，奈這位「狗星」行蹤飄忽，始終可望而不可即；偏巧台北劇院開映美片「盜身大盜」，與好漢不知怎樣心血來潮，想趁此機會，觀摩研討一番，藉增心得，於是闖然流止，這樣被警探們一擁哄進，誅入獄羅。還報至此，實在要拍案叫絕。我們從前常批評好萊塢製片商，儘用一套神怪電影騙人鈔票，誨淫誨盜，春秋責備賢者，言下無限憤慨，現在想想倒頗有悔此一說之感。中國的「中庸」之道畢竟有其真理在，我們忽略了製片商「寓提於怪」的深意反而大事否定，實在有偏中庸。

且話禁娼
繼抽籤淘汰人力車之後，當局又有抽籤淘汰全市十萬娼妓的五年計劃了。這兩天晚上，許多風化區內「即將有新出路」的女士們，在寒風裏好像分外活躍；我想這大概是因爲：一方面多季屆臨，取締娼妓的工作不能不暫告「冬眠」所致；他方面也許她們自知這行業已成強弩之末，爲了迎接新生，於是特意來個臨別表演，以資紀念一下之故。不管她們這種活躍是否爲暗示對「計劃」的抗議或擁護，我認爲「禁娼論」在目前實在是有其時代意義的。因爲上海娼妓的存在，感受最大威脅的是生在家裏的善良的太太之類，太太爲了維持他們家庭的溫暖，除了對「先生」實施各種各樣的防備之外，最要緊的還是修飾自己來和娼妓爭「愛」。因此本來祇是供應一般娼妓之流的奢侈品，太太們也就逐漸爭購起來。太太既事打扮，娼妓更求充實，彼此各不相讓，大家爭相急進，海關上香粉口紅，玻璃皮包的入超數字於是膨脹起來了。追根溯源，實在娼妓，此時禁娼而有計劃，誰曰不宜？

人畜同悲
據報最近聯總又有一批物資運華，裏面形形色色，如醬油，辣椒，醋之類，應有盡有；最珍貴的還有「騾子」七九二匹，可謂蔚爲大觀。這批騾子在天津行總儲運局「曾受短期訓練」，「體驅肥壯」，「不但飼養經濟，且比國產騾匹更能吃苦耐勞」。因此在山西「已被選民爭購一空」。有人於此頗表遺憾，對號稱我們中原特產的騾子之不能「吃苦耐勞」嘖有煩言，這種愛國及畜之論，我想是「人同此心」的。但徵諸事實；國產騾子素質雖優，年來因農家普遍破產，人民已生計維艱，飼養自更困難就簡，偷工減料，食以粗糠是極普遍的事。「騾共主人瘦」，流離轉徙之餘，在營養珍饈，營養豐富的花旗騾子前，當然要自慚形穢的了。其實以獸喻人，何嘗又非如此？上海這兩天各機關大規模上街勸驗節電，但理髮店的吹風兀自未停；局長親自勸查茅廁，而廁所老闆漲價如故。生活逼人，人且不顧功令若此，與我們的騾子何尤哉？

文儈錯矣
記得上月間在上海各界歡迎斯來華的茶會之後，曾經有一個名叫李永康的爲印售「西洋金瓶梅」被捉將官裏去，這兩件事雖然是一時巧合，但多少總算給我們文化界開了一個不小的玩笑。事隔未久，孰料「紅褲子」「你愛我愛」等名作聽說又被審查通過，准許發行了。這件事後來當局曾一度否認，其實這否認是多餘的；大家心向下，黃色文字必然應運而生，在「誘姦」「強姦」事件不絕如縷的社會裏，「文化商業化」實在是應天順人，「時代產物」，正如救濟物資變而爲營業品一樣，原是一丘之貉。我們本無用其厚此薄彼，大驚小怪。不過李永康之流也笨得很，爲什麼不乘着斯來華之便，在茶會後向他訪問一番？若然，則其巨著「西洋金瓶梅」就可以藉臨「時代」的意境，被風行而能留點乳罩，××××之類，不必深入，適可而止，豈非儼然一中國流綫型刊物？不幸錯此一端，致成衆怨所歸，而唯此馬首是瞻，亦步亦趨的「紅褲子」等作品，也就一會兒通過，一會兒否認的弄得近似搞糟了。

大減價 十二月廿一日起 星期一
爲日無多 欲購從速
皮鞋 照碼對折
樣子品女鞋業已售完 爲答謝顧客盛意起見 再提出三百雙繼續半價 捷足先得 售完爲止
著名女鞋專家 大地皮鞋公司 南京西路一一二六號（戈登路西） 電話三三六〇三

新光 剛果 殘酷見自然界弱肉強食
黑龍會 空前緊張打武巨片
蛇蠍美人 典型異國風俗情調奇蛇蠍美人
上海 歌場魅影 絢爛五彩歌樂巨片
文化會堂 血滴子外國 機關武俠鉅片
秦淮世家
滬西 王老五

情火刼灰
大華 下期獻映 頭可斷志不可屈 身可死國不可賣
赤胆忠心 愛國楷模烈士精神
合家歡
大上海 幻遊南海 The Three Caballeros 新奇原子五彩超特卡通
滬光 血滿牢獄
巴黎 金門 皇家空軍
西海 大白龍（黑）俠
光陸 好萊酒店（塢）
平安 畸人艷跡
新新 科學怪人之死
大滬 梁山伯祝英台
東海 雙行俠鎗（獨）
蓬萊 鐵騎俠大黑衣黨

美琪 聖誕節
國泰 狂戀
水晶美人
民族至上
大光明 火林門艷
南京 紗籠英雄
情海血淚
都麗 諜報敢死團
國際 化身妖魔
聯 忠義之家
虹光 王寶釧
泰山 趙千里送京娘
麗華 小浦東道士 電話30062

徵試職員 聘請 注射 待聘 尋訪 招尋 分類廣告
新都 誰是 皇后 空谷蘭 中央 女性滄桑 哀豆記 金城 李三笑 嘉興 自由之花 滬東 捷足東京 西山 小鹿班比 山國 忠義之家
招考無線電報務員 徵求 西裝 無線電 打字機 高價收買 脚踏車 徵租 棉條車 徵投資 徵婚 誠意
遺失 遺失汽車照會 聲明 警告 岐峯 木器 器木 收買西藥 合利行 同華藥房 電話98672 電話89143 90661 97550
拍賣 大批地毯 皮鞋
新造舖面市房出租 分租 名租 民生晨夜校79屆招生 26日上課 打字 施氏英文 璇宮 慧麗 招生 食米 魯意師摩
兩江汽車運輸公司 出租 T.42943 日夜 團體客車搬場卡車
贈 風琴 營業 寫字間 召頂 召讓 急!!! 市住 廠召讓 全部出頂 屋店 高尚住宅出頂 名頂 召租 新屋 分租
發電機 惠大木器聯合批發所 新房傢具 鋼琴 打字機 售出 丸命他維種多 每瓶六千元 二瓶起送 西藏路673號 電話94283 出售 科 無線電 38256 無線電 T33495 達科 無線電修理 We Juarented all our work Tel.37675
鄭福蘭堂 八寶散 雲目 洗福種堂 馬寶猴棗散 嚴大德堂 腳腫 骨痛 痔疾 白濁 黃疸丸 醫藥 明克羅米透 避風罩 自由車 公認便宜 標售 美加淨地板蠟 保管箱 布疋商標 出讓 油木檀櫃